RIO DE JANEIRO, QUARTA-FEIRA, 10 DE MAIO DE 1961

Tempo: Instável, chuvas no período. Temperatura: Estável. Ventos: Quadrante Leste, fracos. Máxima: 27,4 (Praça 15) — Mínima: 20,4 (Praça Barão de Taquara)

ANO XXXIII — N.º 10.083

Diario Carioca

Fundador J. E. de Macedo Soares

O Máximo de Jornal no Mínimo de Espaço

PREÇO: Cr$ 5,00

JANARI DESMENTE JQ: PETROBRÁS NÃO É FALIDA

Angola e o Brasil

O SR. Jânio Quadros determinou que o embaixador Negrão de Lima volte incontinenti a Portugal e se dirija, logo, à província de Angola.

Que quer o presidente da República ? Que o representante do Brasil veja com os próprios olhos o que se passa, realmente, na África Portuguêsa. De tudo se fará, por certo, o competente relatório.

E daí ? Mistérios da Escritura... A política internacional do sr. Jânio Quadros é surpreendente. Orienta-se pelos impulsos pessoais do chefe do govêrno, obedecendo a um humor variável que já tem pregado muitos sustos ao país e ao doutor Afonso Arinos.

Mas queremos chamar a atenção do leitor para a gravidade da atitude que tomemos, qualquer que ela seja, ante o caso de Angola.

Se, para agradar o nacionalismo extremista e demagógico, o govêrno levar o Brasil a uma posição hostil aos interêsses portuguêses, estarão traindo uma das mais caras tradições brasileiras: a solidariedade com o povo da antiga metrópole nos momentos difíceis de sua vida internacional, solidariedade eloqüentemente reafirmada no recente caso de Goa.

Por outro lado, e se apoiarmos o ponto-de-vista do govêrno lusitano ? E' claro que renegaremos, com isso, a posição neutralista de terceira fôrça, que o atual govêrno teima em impôr ao país, para justificar sua aproximação com o mundo comunista e a pressão que pretende exercer sôbre os Estados Unidos. Certamente o mundo comunista, bem como as esquerdas comunizantes do país, que o presidente tanto namora e prestigia, não veriam com bons olhos que o Brasil reforçasse a posição "colonialista" de Portugal. E não é na África, finalmente, que estão as maiores esperanças comunistas nestes tempos ?

E' certo que os Estados Unidos, embora na liderança do mundo livre, têm mantido uma posição de incentivo discreto aos movimentos libertadores das colônias africanas ou asiáticas. Entram nisso razões ponderáveis, entre as quais o desejo de que não se identifique a luta pela independência, em tais colônias, com a causa comunista.

Mas, se há matéria em que se justifica a absoluta autonomia da política internacional do Brasil em face dos Estados Unidos, é a questão das antigas colônias portuguêsas.

Portugal merece do Brasil um tratamento especial e privilegiado. E' perfeitamente compreensivo que, mesmo não encampando os interêsses de outras potências em África, abramos exceção para o caso especialíssimo dos interêsses portuguêses.

Não será, porém, apenas por isso que devemos permanecer ao lado dos nossos irmãos de Além-Mar nesta hora de crise. Também razões de ordem moral e política nos aconselham a defender a causa de Portugal e com a mesma galhardia com que a esposamos quando a Índia quis arrebatar-lhe Goa em nome de um vago princípio de integração geográfica.

Que razões são estas ?

Primeiro, Portugal não é uma grande potência que escravize os povos abrigados sob sua bandeira; pelo contrário, se esforça por assimilá-los sem violência, e o conseguiram, já, em boa parte, sobretudo pela miscenação, a que se deve a grande democracia racial que é o Brasil.

Segundo, não há indícios de que as desordens e morticínios desencadeados em Angola sejam da iniciativa dos angolenses. Ocorrem numa fronteira extensa com o Congo convulsionado, mergulhado na anarquia, sendo visivelmente inspirados de fora.

Terceiro, a forma atual do govêrno português não pode servir de pretexto para que extremeçam nossas relações com o povo irmão e muito menos influir em nossa atitude ante uma questão que é de todos os portuguêses, salvo, é claro, os renegados que não sofrem e não vibram indignados com a amputação territorial da pátria.

Confusão acentuou-se no Laos: conferência

VIENTIANE —

A confusão reinante no Laos acentuou-se ontem ao mesmo tempo em que as facções opostas se preparam para a Conferência Internacional de Genebra.

O setor em rebelião contra o govêrno anunciou a formação de duas delegações para essa conferência, uma dos rebeldes filocomunistas do Pathet Laos e a outra do grupo "neutralista" do príncipe Souvanna Phouma.

AS DELEGAÇÕES

O vice-primeiro-ministro, general Phoumi Nosavan, dirigiu-se em avião, a Luang Prabang, a capital real, a fim de conversar com o rei Savang Vatthana sôbre a formação da delegação que representará em Genebra o govêrno central do príncipe Boun Oum.

Os rebeldes filocomunistas enviaram hoje duas delegações a Genebra, via Pequim. Uma está chefiada por Quinim Pholsena, ex-livreiro de Vientiane e representa o príncipe Phouma. A outra, que representa o "Pathet Laos", é presidida por Phoumi Vongvichit, identificado como secretário-geral do Partido Haksat, que é o Pathet Laos.

Verificou-se até em meio de pessimismo crescente quanto à possibilidade de uma solução tangível na Conferência de Genebra. Ao mesmo tempo, fonte norte-americanas competentes assinalaram que jamais se distribuiram às fôrças armadas do Laos fornecimentos norte-americanos por milhões de dólares que se enviaram por via aérea a êste país.

FORNECIMENTOS DE ARMAS

Não há cálculo da quantidade de dinheiro que representam os fornecimentos que continuam nos casos. Os funcionários basearam-se declinaram comentar a respeito.

Na frente militar, a Comissão Internacional de Contrôle de Trégua conferenciou ontem, pela primeira vez, com a representação do Pathet Laos, porém, segundo os delegados governamentais que o acompanharam, os vermelhos se negaram a falar formalmente.

Os integrantes da Comissão conversaram durante 25 minutos com sete delegados rebeldes em Ban Hin Heup, que está 80 quilômetros ao Norte de Vientiane.

O major-general Shiv Dayal Singh, da Índia, não quis revelar o tratado enquanto não haja notificado primeiro ao presidente da Comissão, Samar Sen, também da Índia.

Acrescentou, contudo: "Não projetamos regressar a êsse lugar a menos que suceda algo que modifique a situação". Não especificou que mudança de situação deseja. — (UPI-DC)

"Bilhetinhos do dia, de J. Quadros", Leia na 11.ª página

Físico do Brasil descobre nova partícula: o Meson K'

Descoberta é motivo de orgulho nacional

RIO —

O físico nuclear brasileiro Jaime Tiomno (Prêmio Moinho Santista de 1957) descobriu, recentemente, o Meson K', nova partícula, em trabalho realizado no Centro de Pesquisas Físicas, tendo como assistentes os seus colegas Antônio Luciano Leite Videira e Nicin Zagury, do Departamento de Física Teórica daquela instituição. Por não existir ainda no Brasil o aparelhamento necessário, a descoberta foi comprovada em laboratórios especializados dos Estados Unidos.

Ainda que o fato tenha sido levado ao conhecimento, preliminarmente, dos cientistas, durante a Conferência de Física de Alta Energia, em Rochester-EUA, no mês de setembro de 1960, sòmente ontem foi a descoberta comunicada, oficialmente, na sessão realizada ontem à noite, na Academia Brasileira de Ciências. O cientista Jaime Tiomno apresentou pormenores do seu trabalho, sendo muito aplaudido pela assistência

PARTÍCULAS

Após a comunicação feita na Academia Brasileira de Ciências, o professor Tiomno forneceu à imprensa novas informações sôbre o seu importante trabalho. Observou, inicialmente, que "no desenvolvimento da Física, um número cada vez maior de partículas tem sido descoberto, a tal ponto que já não se sabe se tem sentido chamar tôdas essas partículas de elementares, ou não" e acrescentou: — "Algumas dessas partículas foram descobertas experimentalmente, sem qualquer indicação teórica da possibilidade de sua existência, enquanto outras, como **Positron, os Mesons Pi e o Anti-Proton**, foram previstas teòricamente e sua existência verificada experimentalmente". A previsão teórica daquelas partículas, segundo ainda explicações do professor Jayme Tiomno, resultou da própria natureza das teorias criadas para descrever outras partículas anteriormente conhecidas, ou da necessidade de admitir a existência de novas partículas, para explicar alguns fenômenos experimentais. — "No último caso — observou — está a previsão da existência dos **Mesons PI** feita por Yukawa (físico nuclear japonês) para explicar a origem das fôrças nucleares". E frisou: — "A descoberta de qualquer partícula, elementar ou não, tem grande importância para o melhor conhecimento da natureza das partículas já conhecidas e de suas interações. Pode-se fazer uma analogia com os conhecimentos sôbre a constituição atômica da matéria: quando se descobriu a existência dos átomos, parecia que se tratava de partículas elementares e que fôsse cada tipo de átomo completamente independente dos demais. Com a descoberta de um número cada vez maior de átomos e com o melhor conhecimento de suas propriedades, pôde-se, então, perceber que havia grande analogia entre as propriedades dos diversos átomos e que um podia se transformar nos outros por convenientes reações de transmutação. O estudo dessas interações entre os diversos tipos de átomos permitiu determinar a sua estrutura

(Conclui na 11a. página)

FÍSICA NUCLEAR

O físico nuclear brasileiro Jaime Tiomno, que descobriu nova partícula: o Meson K'

Tratado de extradição: Brasil e EUA

WASHINGTON —

A Comissão de Relações Exteriores do Senado norte-americano, após audiência verificada, ontem, durante a qual foi informada de que o Brasil estaria sendo usado como refúgio, por homens que fizeram fortunas através transações fraudulentas nos EUA, recomendou a imediata confirmação de um tratado de extradição entre os dois países.

O presidente Kennedy, bem como o Secretário de Estado Dean Rusk, ao pedirem recentemente a aprovação daquêle tratado, assinado em 13 de janeiro passado e que deveria ter entrado em vigor um mês após a troca de ratificações, declararam que não tem havido o referido tratado, entre Brasil e EUA, há quase cinqüenta anos, e que se faz, ur-

(Conclui na 11a. página)

Sukarno chega hoje ao Rio

BRASÍLIA —

O presidente Sukarno, da Indonésia, **chegará** às 10,30 horas de hoje no Aeroporto desta capital, onde será recebido pelo sr. Jânio Quadros, ministros de Estado e altas autoridades civis e militares e com honras que lhes serão prestadas por um destacamento composto de elementos das três Fôrças Armadas.

Às 17,30 horas, o presidente indonésio desembarcará no

(Conclui na 11a. página)

Em 13 dias fatura o que deve ao B. B.

BRASÍLIA —

Dizendo que sòmente a Refinaria "Presidente Bernardes" fatura, por dia, cêrca de Cr$ 120 milhões, o que daria para pagar, em 13 dias, o empréstimo de Cr$ 1,5 bilhão contraído pela emprêsa com o Banco do Brasil, o coronel Janari Nunes desmentiu ontem o sr. Jânio Quadros, que havia afirmado estar falida aquela emprêsa.

Esse esclarecimento foi prestado ontem na comissão parlamentar de inquérito para estudar problemas relativos ao petróleo, onde o ex-presidente da Petrobrás depôs pela manhã e à tarde, fazendo minuciosa exposição dos problemas da emprêsa durante a sua administração para, no final, sugerir medidas imediatas e a curto prazo a fim de favorecer os seus programas.

MEDIDAS IMEDIATAS

Entre as medidas imediatas sugeridas pelo ex-presidente da Petrobrás, figuram a dotação, para a emprêsa, de dirigentes capazes, operosos, de grande espírito público, que acreditem na causa e, sobretudo, que não tenham vinculações com grupos econômicos e facções políticas; revigoração do esquema cambial estabelecido pelo Conselho da SUMOC, em 1955, para a Petrobrás, e que foi suspenso, causando o cerceamento das compras e pagamentos de serviços no exterior; apoio a uma política de financiamento internacional aos empreendimentos industriais da Petrobrás, especialmente na área da Europa; revisão imediata do programa de exploração (pesquisa da Cia.); reforço do programa de produção do petróleo no recôncavo e talvez em Alagoas; término da Refinaria "Duque de Caxias"; resolução de problemas técnicos contratuais e administrativos da Refinaria de "Mataripe"; construção, ainda êste ano, da unidade de recuperação de gasolina natural e de gás li-

(Conclui na 11a. página)

PREÇO DO DIARIO CARIOCA

Guanabara e E. do Rio

DIAS ÚTEIS — Cr$ 5,00

Jango quer direito de greve urgente

BRASÍLIA —

O sr. João Goulart, vice-presidente da República, prestou declarações, ontem, aos jornalistas, no Senado Federal, revelando-se indignado com a demora da regulamentação do direito de greve, consagrado pela Constituição Federal em seu artigo 141.

Embora não escondesse a sua revolta o sr. João Goulart não perdeu o bom-humor. E quando lhe perguntaram qual a solução para o caso, respondeu:

— Fazer um projeto de lei com um só artigo.

A resposta era por demais

(Conclui na 11a. página)

Oromar: 'aventureiros não emudecerão Clube Militar'

RIO —

"Aventureiros pretendem transformar o Clube Militar em pomo de discórdia; isso, é preciso que se alerte, põe em perigo as próprias instituições, pois é sabido que nossa entidade é uma sociedade civil que sempre se colocou ao lado da República e tem como bandeira, hoje, o sentimento do nacionalismo sadio responsável pelo nosso futuro que, com êle será de progresso e, sem êle, de estagnação e mesmo de recuo das conquistas já conseguidas".

Essas palavras foram ditas pelo gen. Oromar Osório, 1.º vice-presidente do Clube Militar, no almôço de despedida que seus companheiros de diretoria lhe ofereceram ontem, na sede do clube, e se referiram, como é óbvio, às manobras do sr. Jânio Quadros, que determinou estudos no sentido de tornar as associações militares em órgãos dependentes dos respectivos Ministérios.

CRISE: NOVO CAPÍTULO

Realizado por motivo da transferência do gal. Oromar Osório para o comando da 1a. Divisão de Cavalaria, no Rio Grande do Sul, o almôço de ontem marcou o início de novo capítulo na crise militar existente e a essa altura já impossível esconder.

Os três únicos discursos feitos obedeceram a mesma linha: defesa do Clube como associação civil e local onde os militares possam debater livremente seus problemas e objetivos, bem como a situação política do país. Eles alertaram o país quanto à gravidade da medida que o sr. Jânio Quadros tem por objetivo pôr em prática que, no dizer dos três oradores — gal. Oromar Osório, brigadeiro Castro Neves e comandante Roberto Sisson — "colocam em perigo as próprias instituições"

UNIR PARA DEFENDER

Fazendo a saudação em nome do Clube Militar, o brigadeiro Castro Neves, depois das palavras usuais, disse que "nesses dias, sr. general, também o Clube está alerta, também continua vivo às mutações políticas de agora e, senhores, sua voz sente em tôrno de si — sem que ainda seja definido, mas perfeitamente reconhecível — um desejo de emudecê-lo, numa tentativa, a nosso ver à, de apagar a tradição de vários decênios

(Conclui na 11a. página)

'CL comanda um golpe de direita contra JQ'

BRASÍLIA —

"Há uma trama de direita no país, demilitares reacionários, fascistóides, que a qualquer momento estarão dispostos a golpear as instituições democráticas e nesse pé, o sr. Jânio Quadros será o primeiro atingido" — denunciou da tribuna da Câmara o líder do PTB, sr. Almino Afonso.

"Não é o sr. Jânio Quadros que comanda estas fôrças como beneficiário posterior", declarou o líder do PTB, afirmando que o presidente da República não tardará muito e nem o palácio terá para ser prisioneiro.

LACERDA COMANDA

Disse o sr. Almino Afonso que o governador da Guanabara, sr. Carlos Lacerda, se jacta de dispôr de preciosos elementos na polícia que agora se encontra sob as suas ordens, e de que no instante em que quiser tomar o Palácio do Planalto, o fará sem que disso se saiba no país inteiro. Lembrou o orador que há cêrca de um mês o próprio sr. Lacerda fêz essa declaração.

Disse mais o sr. Almino Afonso que o sr. Carlos Lacerda vem preparando o golpe com dinheiro do "jôgo do bicho".

CONVOCAÇÃO

"O que quero — concluiu o representante do PTB do Amazonas — quando faço essa denúncia à Casa, não é o alarmismo, é a convocação de tôdas as fôrças políticas realmente democráticas para que, conosco e com tôdas as fôrças vivas da Nação, não permitam que isso venha a ocorrer".

AÇÕES AO PORTADOR

RIO — Contraditando as alegadas vantagens da extinção entre nós das ações-ao-portador, o sr. José Willemsens Jr., presidente da Bôlsa de Valores do Rio de Janeiro, declarou, ontem, em entrevista ao DC, que a pretendida abolição desse instituto será incompatível com o sistema financeiro e econômico, ora vigente no Brasil, uma vez que os títulos nominativos dificultam extraordinàriamente as transações. Assinalou mais que as experiências da Itália e da França são suficientes para ressaltar a inconveniência de tal extinção que não trará benefícios maiores ao govêrno, mas acarretará maiores empecilhos ao desenvolvimento do nosso parque industrial. (Leia na 4ª página a entrevista do presidente da Bôlsa de Valores do Rio de Janeiro

ENFORCADOS OS PIRATAS DO CAYO ELBOW

NASSAU, (BAHAMAS) —

Dois cidadãos norte-americanos conhecidos como os "piratas do Cayo Elbow" morreram, hoje, na fôrca da prisão de Foxmill.

Alvin Table e Billy W Sees foram declarados culpados do assassinato do capitão de um navio pesqueiro norte-americano, Angus Bonturight, com cuja embarcação fugiram para Cuba (UPI-DC)

Trezentos americanos querem deixar Cuba

WASHINGTON, HAVANA —

Ao mesmo tempo em que o Departamento de Estado anunciava que cêrca de 300 cidadãos norte-americanos estão aguardando em Havana permissão para regressar ao seu país (o govêrno exige uma série de documentos que nem todos estão em condições de ir à polícia retirar), Fidel Castro era chamado de "grande líder da América" no discurso que o embaixador do Equador pronunciou ao ser entregue ao chefe da revolução cubana um quadro de um pintor equatoriano.

Joseph Reep, conselheiro de Imprensa do Departamento de Estado declarou ontem que estão sendo dispendidos esforços para obter as autorizações de saída de seus concidadãos, conforme exigem as autoridades cubanas. O Departamento de Estado informou que as companhias de aviação norte-americanas estão dispostas a garantir todos os vôos extraordinários necessários para evacuar os cidadãos que desejem deixar Cuba.

O QUADRO

O pintor equatoriano Oswaldo Guayasumin fêz a entrega ao primeiro-ministro Fidel Castro de um retrato dêste, em um ato realizado na embaixada do Equador. Na cerimônia, Fidel pronunciou um de seus mais breves discursos, dizendo entre outras coisas:

— "O ato desta noite é transcendental para nós, por ser um ato único depois da invasão e as tentativas de outros governantes de afastar-nos dos povos americanos.

— "Todo ato de cumplicidade e traição a Cuba é igualmente traição à América Latina".

— "Considero honrosas as expressões do sr. presidente do Equador, Velasco Ibarra e do sr. Embaixador, aqui presente,

(Conclui na 11ª pág.)

Jânio receberá hoje chineses vermelhos

BRASÍLIA —

A delegação comercial da República Popular da China, chefiada pelo sr. Nan Han-Chen, chefe do Comitê Chinês para a Promoção do Comércio Internacional, estêve ontem em visita ao Itamarati, sendo recebida pelo conselheiro Jorge de Carvalho e Silva e do secretário Vilarinho Pedroso.

Na reunião do Itamarati foram passados em revista aspectos referentes ao intercâmbio comercial de cada um dos dois países, necessidade de exportação, possibilidades comerciais, e comportamento do intercâmbio nos recentes anos. A delegação chinesa viajará hoje para Brasília, onde deverá ser recebida pelo presidente Jânio Quadros.

PROGRESSO DA POLÍTICA EXTERNA

A recepção à missão chinêsa continental; a audiência concedida pelo presidente da República a um enviado especial do "premier" Nikita Kruchev, sr. Alexey Ivanov, diplomata de carreira e homem de confiança do primeiro-ministro soviético; e a comunicação do delegado brasileiro na ONU ao representante da URSS, de que o nosso govêrno receberá com satisfação a missão soviética que deseja visitar

(Conclui na 11ª pág.)

DEMISSIONÁRIO O MINISTRO INTERINO

BRASÍLIA —

Fontes extra-oficiais do Palácio do Planalto informaram, ontem, à reportagem, que os srs. Prisco Paraíso, ministro interino da Fazenda, Alonso Almiro, diretor da Fazenda Nacional e Belfort de Ouro Preto, diretor das Rendas Aduaneiras, solicitaram ao presidente da República, demissão de seus cargos, por se sentirem desprestigiados com o ato do sr. Jânio Quadros que demitiu uma funcionária, do Ministério da Fazenda, em São Paulo.

"SÃO PAULO"

COMPANHIA NACIONAL DE SEGUROS DE VIDA

DIRETORES:

Dr José Maria Whitaker

Dr José Carlos de Macedo Soares

Dr Firmino Antônio Whitaker

Sucursal do RIO DE JANEIRO — Av Rio Branco, 178 — 10.º andar — Sede: Rua 15 de Novembro, 324 — SÃO PAULO

Difamação oficializada

É o título do artigo de Danton Jobim, na 4.ª página.

DEZESSEIS DIPLOMATAS DA URSS VÃO DEIXAR B. AIRES

Iniciada greve nas ferrovias da França

PARIS —

Fazendo caso omisso das exortações do presidente Charles De Gaulle, os trabalhadores ferroviários e de transportes da cidade se declararam em greve.

A greve deverá ter a duração de 24 horas e reivindica melhores salários.

DECRETAÇAO DA GREVE

A greve havia sido decretada antes de que o general De Gaulle declarasse ontem à noite à Nação em sua mensagem difundida pelo rádio e a televisão: "A condição indispensável para o futuro da França é que seus filhos conjuguem esforços para a grande tarefa nacional do desenvolvimento da França".

Ao verificar-se esta, os trabalhadores deixaram sem efeito seus planos de greve para agrupar-se em tôrno do primeiro mandatário e apoiá-lo ante a ameaça de guerra civil.

A greve dos transportes não é total, contudo, devido a que não contam com o apoio das três maiores agrupações operárias do país. (UPI-DC).

Lord inglês é contra a imprensa indiscreta

LONDRES —

Nestes dias se discutiu na Câmara Alta, pela iniciativa pessoal de um Lord, uma proposta que se intitula "O direito de viver em paz". A proposta diz respeito à indiscreção da imprensa.

Em nome da dignidade humana o Lord pede que se proiba aos jornais investigar a vida particular dos cidadãos e desvendá-la em público, quando os próprios cidadãos não autorizam deliberadamente a fazê-lo ou quando isso não representa uma exigência de ordem nacional.

LIBERDADE DE IMPRENSA

Responderam ao Lord que assim êle cercearia a liberdade de imprensa. Êle retrucou com o recente exemplo das vicissitudes do casal Armstrong-Jones, que foi à Irlanda para passar um período de férias em paz e não teve nem um minuto de tranqüilidade, sempre sitiado pelos cronistas e pelos fotógrafos. De fato a princesa perdeu a paciência, avisou a mãe que mandou um aviso aos jornais. A intervenção da rainha mãe logo fêz efeito: os jornalistas afastaram-se. Ninguém protestou, ninguém disse que o casal é reacionário e que pretende amordaçar a imprensa.

DIREITO A "PRIVACY"

O barão Mancraft, o Lord ideador da lei sôbre o direito à "privacy" contou episódios que, como disse, provocaram o desgosto de qualquer pessoa normal. A pressão ao redor dos feridos graves num hospital nos dias do desastre aéreo do "Manchester Unitd", a irrupção na clínica onde Bavin estava lutando contra a morte e a tentativa, felizmente malograda de fotografá-lo. O barão lembrou também o caso da criadinha holandesa estrangulada no Essex há alguns anos; os pais estavam chorando quando viram chegar de repente em casa os representantes da imprensa pedindo pormenores sôbre a vida sentimental da vítima. Ao chegar à Inglaterra, os coitados foram assaltados por uma turma de fotógrafos.

CURIOSIDADE COMUM

Um referendum recente desvendou que em tôdas as pessoas a curiosidade de conhecer os fatos da vida dos outros é muito forte, mas que ninguem gosta de que os outros comentam a própria vida. O maior desejo do todo cidadão é o de viver em paz. O referendum consentiu ao barão deduzir que a opinião pública, compacta, invoca a intervenção do legislador. Não uma verdadeira proibição, mas algumas restrições à imprensa e a proibição de fazer o que bem entendem, de perserverar um comportamento indecente e ofensivo numa comunidade civil. O Conselho Nacional da Imprensa faz tudo o que pode, repreende critica, mas praticamente é impotente. "É como um individuo — disse o barão — que pretende limpar os estábulos de Augia com uma escovinha. É justo — continua o Lord — é justo e decente que a TV represente cenas da vida cotidiana sem que os protagonistas o saibam?".

FREIO AO QUARTO PODER

A idéia de pôr as bridas no quarto poder agradou a muitas pessoas. Por um freio ao poder alheio foi durante muitos séculos a ambição da Câmara Alta, a sua ocupação principal. Os Pares da Inglaterra concordaram com o barão. O contraste das opiniões concentrou-se sôbre as dificuldades de ordem prática. Surgiram dúvidas, incertezas, exitações. Dúvidas sérias sôbre a possibilidade de fixar diante a lei as exceções, isto é, os casos em que as pessoas, ou suas atividades

justificam o interêsse do público por sua vida particular e autoriza os jornais a ocupar-se dela. Isto provocou uma série de contestações, de disputas e de discussões no tribunal. Ouviram-se na sala da Câmara Alta confissões sinceras e inesperadas. "Muitas pessoas — disse o Lord — gostam que a imprensa conte os fatos de sua vida particular, gostam mesmo. A todos a popularidade agrada. Melhor ser criticado do que ignorado". Aquêle Lord declarou também que aprecia a revista "Mexericos" e considera-a uma honra para o país.

IMPRENSA INDISCRETA

O Lord Chanceler, que representava o govêrno, falou brevemente. O comportamento de certa imprensa indiscreta é mesmo deplorável de mau gôsto. Infelizmente não é possivel ensinar-lhe o bom gôsto. Com ou sem razão o povo interessa-se da vida dos outros, dos amores malogrados, nas aventuras sórdidas, dramáticas ou esquisitas, estranhas ou excitantes da comédia humana. Assim o govêrno foi obrigado a provar a proposta de lei que brotara da iniciativa pessoal de um indivíduo. Todavia a lei sôbre o direito a paz particular foi aprovada numa segunda sessão com 74 votos favoráveis e 21 contrários. Na sala da Câmara estavam presentes 95 Pares da Inglaterra. (ANSA-DC).

Nações africanas discutem o seu futuro

MONROVIA, (Libéria) —

Dirigentes de vinte nações africanas independentes iniciaram hoje aqui uma conferência de mesa-redonda sôbre o futuro de seu continente.

Os temas principais da conferência, que durará até o dia 13 do corrente, foram expostos pelo presidente do Senegal, Leopold Senghor, no discurso de abertura, pronunciado ontem.

FUTURO DA ÁFRICA

Senghor assinalou que esta é a primeira conferência de seu tipo para unir as delegações de vinte países africanos com o propósito de tratar ùnicamente do futuro da África, das normas de alcançar a Independência para todos os territórios do continente e para pedir a cooperação de tôdas as nações e territórios africanos na formulação das políticas econômica, política e social do mundo e do continente. (UPI-DC).

Não constam da lista diplomática oficial

BUENOS AIRES —

Cêrca de 16 diplomatas de nações comunistas saíram da Argentina ou estão por fazê-lo, depois de um pedido feito pela chancelaria dêste país, segundo se informou em círculos oficiais. Muitos dos viajantes não aparecem na "guia diplomática" distribuída pelo Ministério das Relações Exteriores.

Essas esferas acrescentaram que cinco membros da Embaixada russa saíram no último mês. Foram identficados como Nicolai Demidov, primeiro-secretário, P. E. Terekhov, B. I. Tkatchev, L. D. Tcherniakov e D. K. Tschiakov. Sòmente Demidov figura na guia.

MAIS CINCO

Acrescentou-se que em fins do corrente mês regressarão à Rússia outros cinco diplomatas soviéticos, entre os quais estão N. A. Trifanov e V. G. Penkin.

De acôrdo com essas informações, a Embaixada polonesa comunicou à chancelaria a partida de M. Bieszynski, K. Dabrowski, J. Linka, Z. Milczarski, M. Pietrowski e H. Skrazycki.

PEDIU A REDUÇÃO

A chancelaria argentina pediu aos países comunistas que reduzam o elevado número de pessoas que têm em Buenos Aires, de acôrdo com a limitada representação que esta nação mantém naqueles.

Afirma-se que em determinado momento os comunistas tinham na Argentina mais de 130 pessoas com privilégios diplomáticos. Algumas delas desempenhavam funções menores, como as de motorista ou professor. (UPI-DC)

Poloneses punem sacerdotes

VARSÓVIA —

As autoridades religiosas polonesas exoneraram dos cargos eclesiásticos alguns sacerdotes que haviam participado da reunião dos "padres patriotas"

Essa reunião foi realizada em Varsóvia pouco depois das eleições por iniciativa da "Charitas", organização assistencial largamente financiada pelos Estado.

CARDEAL AMEAÇA

O cardeal Wyszknsyi ameaçara a suspensão "a divinis" dos sacerdotes que aderiram ao movimento dos "padres patriotas" que apoiava o regime comunista; apesar disso a reunião conseguiu realizar-se igualmente com grande adesão de "padres patriotas" que reivindicam para si mesmos o direito de participarem na construção do socialismo na Polônia.

RECEBIDOS PELO "PREMIER"

No encerramento da reunião os progugnadores mais ativos desta tese haviam sido recebidos pelo "premier" Cyriankewicz.

MOTIVOS DA EXONERAÇÃO

Nos ambientes da Cúria a exoneração de alguns "padres patriotas" dos cargos ecleiásticos não é posta em relação à participação da conferência, mas a motivos "de caráter estritamente organizativo". (ANSA-DC).

Portugal acusado de exterminar africanos

NAÇÕES UNIDAS —

A União Soviética, ao acusar Portugal de "extermínio de vários milhares de africanos" em Angola durante as últimas seis semanas, exigiu, hoje, "medidas urgentes" em apoio ao apêlo da Assembléia-Geral da ONU para que Lisboa processe reformas no território africano sob sua jurisdição.

O embaixador soviético Valerian A. Zorin entregou uma carta ao presidente da Assembléia, Frederick H. Boland, da Irlanda, em que pede que os membros da ONU sejam informados dos resultados do apêlo feito pelo parlamento mundial a Portugal e sugerindo a nomeação de uma subcomissão para Angola "sem tardança".

COMISSÃO ESPECIAL

A assembléia, em 20 de abril, aprovou por 72 a 2 votos uma resolução que:

"Apela ao govêrno de Portugal para considerar urgentemente a introdução de medidas e reformas em Angola para o propósito de dar implementação à resolução 1514, de 14 de dezembro de 1960, da assembléia geral, e diz respeito aos direitos do homem e as liberdades fundamentais segundo a carta da ONU.

"Decide nomear uma subcomissão consistente de cinco membros a serem nomeados pelo presidente da assembléia geral e instruir essa subcomissão para examinar as declarações feitas perante a assembléia geral no relacionado com Angola, a receber novas declarações e documentos e a conduzir tais inquéritos até onde forem necessárias, assim como informar à assembléia geral tão pronto seja possível." (UPI-DC).

"PRIX DU DECAMERON" PARA NOEL CALEF

PARIS —

Noel Calef, um escritor nascido no Egito, foi distinguido hoje com o "Prix du Decameron" por sua novela "Os inocentes e os culpados".

O Jurado, reunido no restaurante "Decameron" desta capital, adotou sua decisão por 3 votos contra 2. (UPI-DC)

ESTRANGEIROS CURSANDO ESCOLAS ALEMÃS

BONN —

O número de estudantes na Alemanha Ocidental ultrapassou no último semestre, e pela primeira vez, a cifra dos 300.000.

Conforme notificou o Círculo Federal dos Estudantes, em Bonn, encontraram-se entre os 306.892 estudantes universitários, 23.457 estrangeiros, principalmente gregos (3.410), iranêses (3.179) e árabes (1.914). (IF-DC)

BOLIVIANOS ASILAM-SE NA ARGENTINA

BUENOS AIRES —

Cinco pessôas de nacionalidade boliviana buscaram asilo político na Argentina, o contador público José Luis Gonzalez o fez ante o esquadrão Clorinda, da Gendarmeria Nacional. E ante o esquadrão Laguiaça o fizeram Hector Jaime Rivera, Victoria Rlarez Rivero, Rene Rivera Zalazar e Magda Lescano de Rivero. (UPI-DC)

LACERDA PREPARA REUNIÃO

RIO —

Para as medidas preliminares referentes ao encontro que se realizará em junho próximo nesta cidade dos governadores dos Estados da Guanabara, Estado do Rio, São Paulo e Minas Gerais, o governador Carlos Lacerda reunirá hoje às 10 horas, no Palácio Guanabara, o Secretariado do Estado.

Na próxima sexta-feira, às 11 horas ainda no Guanabara, o sr. Carlos Lacerda, acompanhado do sr. Hélio Beltrão, reunir-se-á com a bancada da Maioria na Assembléia Legislativa para apresentar antes de enviar àquela Casa o projeto de reforma administrativa do Estado e com ela debater os seus pontos essenciais.

N.A.B.

Enviem suas cargas pela N.A.B. que lhes oferece

menor preço e maior rapidez:

Carga para Pôrto Velho - Cr$ 114,50 o quilo

Carga para Rio Branco - Cr$ 145,30 o quilo

Carga p/ Guajará-Mirim - Cr$ 114,60 o quilo

Procurem nesta cidade o Agente da N. A. B. e sua remessa será entregue no máximo em 6 dias.

NAVEGAÇÃO AÉREA BRASILEIRA S.A.
NOVA ORGANIZAÇÃO

Rua Santo Amaro, 342 - Tel. 35-6413 Aeropôrto: Tel. 61-8408

No Rio: Rua Santa Luzia, 799-A - Tel. 32-8095 (rêde interna) Aeropôrto: Tel. 42-1610

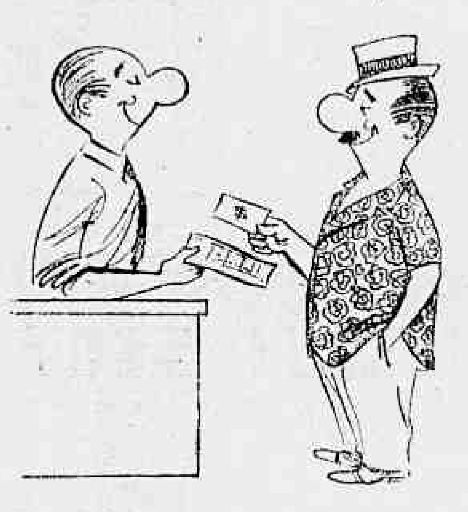

PARA SUA COMODIDADE

pague no seu próprio bairro as contas de FÔRÇA, LUZ E GÁS

Se a sua conta não fôr paga ao nosso cobrador no ato da apresentação, ou em nossos escritórios, Você poderá fazê-lo nas seguintes agências bancárias:

ZONA SUL

BANCO BOAVISTA S.A.

Agências:
IPANEMA — Rua Visconde de Pirajá, 142-A;
LEBLON — Av. Ataulfo de Paiva, 734;
COPACABANA — Av. N.S. Copacabana, 656-A;
BOTAFOGO — Rua Voluntários da Pátria 220-A e Praia de Botafogo, 406
LARANJEIRAS — Rua das Laranjeiras, 475-A;
CATETE — Rua Almirante Tamandaré, 77.

BANCO DA LAVOURA DE MINAS GERAIS

IPANEMA — Rua Visconde de Pirajá, 213,-B;
COPACABANA — Av. N. S.ª Copacabana, 528-B e Rua Figueiredo Magalhães, 108-A;
BOTAFOGO — Rua Voluntários da Pátria, 288.

BANCO DE CRÉDITO REAL DE M. GERAIS

IPANEMA — Rua Visconde de Pirajá, 462-B;
COPACABANA — Av. N. S.ª Copacabana, 698-A;
BOTAFOGO — Rua Voluntários da Pátria, 381,
CATETE — Rua do Catete, 276.

BANCO DO COMÉRCIO S.A.

IPANEMA — Rua Visconde de Pirajá, 431-B;
COPACABANA — Av. N. S.ª Copacabana, 115-C e 1115;
BOTAFOGO — Rua Martins Ferreira, 88;
CATETE — Rua do Catete, 209.

BANCO IRMAOS GUIMARAES S.A.

COPACABANA — Av. N. S.ª Copacabana, 1 362

BANCO PORTUGUÊS DO BRASIL S.A.

COPACABANA — Av. N. S.ª Copacabana, 561-A e 861-B; e Av. Atlântica, 1 620.

BANCO DELAMARE S.A.

COPACABANA — Av. N. S.ª Copacabana, 484-B;
CATETE — Rua do Catete, 271.

BANCO DE MINAS GERAIS S.A.

IPANEMA — Rua Visconde de Pirajá, 581;
COPACABANA — Av. N. S.ª Copacabana, 129

BANCO NOVO MUNDO S.A.

COPACABANA — Av. N. S.ª Copacabana, 1 246 e Rua Figueiredo Magalhães, 94;
CATETE — Praça José de Alencar, 11.

BANCO MINEIRO DA PRODUÇAO

COPACABANA — Av. N. S.ª Copacabana, 723-C;
CATETE — Rua do Catete, 199.

CENTRO

BANCO DA LAVOURA DE MINAS GERAIS

ACRE — Rua do Acre, 47-C;
ANDRADAS — Rua dos Andradas, 27;
OUVIDOR — Rua do Ouvidor, 63;
QUITANDA — Rua da Quitanda, 51;
CINELANDIA — Rua Senador Dantas, 14-B
CASTELO — Avenida Graça Aranha, 182-A;
MEN DE SÁ — Praça João Pessoa, 6;
SUCURSAL — Rua Buenos Aires, 90.

BANCO DE CRÉDITO REAL DE M. GERAIS

AEROPORTO — Aeroporto Santos Dumont;
SUCURSAL — Avenida Rio Branco, 116;
CAMERINO — Rua Camerino, 11;
MEM DE SÁ — Avenida Mem de Sá, 291;
MÉXICO — Rua México, 70;
ALFÂNDEGA — Rua da Alfândega, 295;
VISCONDE DE INHAÚMA — Rua Visconde de Inhaúma, 74.

BANCO DO COMÉRCIO S.A.

SESE — Rua Buenos Aires, 146;
CASTELO — Av. Graça Aranha, 333-A e B;
QUITANDA — Rua da Quitanda, 67;
RIACHUELO — Rua Riachuelo, 387;
URUGUAIANA — Rua Uruguaiana, 7;
MARECHAL FLORIANO — Av. Marechal Floriano, 48.

BANCO IRMAOS GUIMARAES S.A.

MATRIZ — Rua da Quitanda, 60-60A;
CASTELO — Avenida Calógeras, 7-B;
GAMBOA — Rua Barão de São Felix, 3-A;
GOMES FREIRE — Av. Gomes Freire, 639
GONÇALVES DIAS — Rua Gonçalves Dias, 19;
SÃO BENTO — Rua Conselheiro Saraiva, 45.

BANCO PORTUGUÊS DO BRASIL S.A.

MATRIZ — Rua Primeiro de Março, 65;
ACRE — Rua Beneditinos, 20-A;
ANDRADAS — Rua dos Andradas, 25;
SANTANA — Rua Santana, 202-A;
CASTELO — Avenida Graça Aranha, 206-B;
MARECHAL FLORIANO — Avenida Marechal Floriano, 133.

BANCO BOA VISTA S.A.

SEDE — Praça Pio X, 118-A;
ACRE — Rua do Acre, 56-A;
AEROPORTO — Avenida Franklin Roosevelt, 161-A;
AVENIDA — Avenida Rio Branco, 135-A e B;
CASTELO — Rua México, 158;
CINELANDIA — Praça Floriano, 23;
LAPA — Avenida Mem de Sá, 107-109;
PASSOS — Avenida Passos, 34;
TIRADENTES — Praça Tiradentes, 77.

BANCO DELAMARE S.A.

13 DE MAIO — Avenida 13 de Maio, 41;
PRESIDENTE VARGAS — Avenida Presidente Vargas, 446-A.

BANCO DE MINAS GERAIS S.A.

BUENOS AIRES — Rua Buenos Aires, 48;
CASTELO — Avenida Graça Aranha, 296-A.

BANCO NOVO MUNDO S.A.

CASTELO — Avenida Graça Aranha, 351;
MAUÁ — Praça Mauá, 15-A;
MATRIZ — Rua do Carmo, 65.

BANCO MINEIRO DA PRODUÇAO

PRESIDENTE VARGAS — Avenida Presidente Vargas, 435-A;
OUVIDOR — Rua do Ouvidor, 59-61;
CANDELÁRIA — Rua Visconde de Inhaúma, 39;
CINELANDIA — Rua Evaristo da Veiga, 105;
TIRADENTES — Praça Tiradentes, 73;
CAMERINO — Rua Camerino, 78.

ZONA NORTE

BANCO BOA VISTA S.A.

ESTÁCIO — Rua Haddock Lôbo, 7-B;
SANTO CRISTO — Rua Santo Cristo, 230;
SÃO CRISTÓVÃO — Rua S. Cristóvão, 1 198-B;
TIJUCA — Rua General Roca, 675-A;
VILA ISABEL — Av. 28 de Setembro, 312,A;

BANCO DA LAVOURA DE MINAS GERAIS

ANDARAÍ — Rua Barão de Mesquita, 777;
TIJUCA — Rua Aristides Lôbo, 245,A;
SÃO CRISTÓVÃO — Rua São Cristóvão, 923-B

BANCO DE CRÉDITO REAL DE M. GERAIS

PRAÇA DA BANDEIRA — Rua Mariz e Barros, 76-A.

BANCO DO COMÉRCIO S.A.

GRAJAÚ — Praça Edmundo Rêgo, 36-C;
TIJUCA — Praça Saenz Peña, 7;
SÃO CRISTÓVÃO — Rua S. Luís Gonzaga, 173.

BANCO PORTUGUÊS DO BRASIL S.A.

PRAÇA DA BANDEIRA — Rua Mariz e Barros, 60-B;
MARACANÃ — Rua São Francisco Xavier, 482 a 486.

BANCO DELAMARE S.A.

ESTÁCIO — Rua Machado Coelho, 174.

BANCO DE MINAS GERAIS S.A.

BANDEIRA — Praça da Bandeira, 179-A;
SÃO CRISTÓVÃO — Rua Figueira de Melo, 360.

BANCO NOVO MUNDO S.A.

TIJUCA — Rua Conde de Bonfim, 143-A;
SÃO CRISTÓVÃO — Rua Figueira de Melo, 333-A.

BANCO MINEIRO DA PRODUÇAO

BANDEIRA — Rua do Mafoso, 22 e 22-A;
TIJUCA — Rua Carlos de Vasconcelos, 139.

SUBÚRBIOS DA CENTRA

BANCO BOAVISTA S.A.

MÉIER — Rua Frederico Méier, 26;
MADUREIRA — Rua Carolina Machado, 434.

BANCO DA LAVOURA DE MINAS GERAIS

MÉIER — Rua Carolina Méier, 17-A;
REALENGO — Avenida de Santa Cruz, 569-A;
CAMPO GRANDE — Rua Viúva Dantas, 60-D;
VICENTE DE CARVALHO — Estrada Vicente de Carvalho, 1 585 — Lojas D e E.

BANCO DE CRÉDITO REAL DE M. GERAIS

MADUREIRA — Estrada do Portela, 45-A;
CAMPO GRANDE — Rua Augusto de Vasconcelos, 120-A.

BANCO DO COMÉRCIO S.A.

MÉIER — Rua 24 de Maio, 1 365;
MADUREIRA — Estrada do Portela, 44.

BANCO IRMAOS GUIMARAES S.A.

MADUREIRA — Estrada do Portela, 24-46.

BANCO PORTUGUÊS DO BRASIL S.A.

MADUREIRA — Rua Carolina Machado, 422.

BANCO DELAMARE S.A.

ENGENHO NOVO — Rua 24 de Maio, 993;
MADUREIRA — Rua Maria Freitas, 136;
PILARES — Avenida João Ribeiro, 3.

BANCO DE MINAS GERAIS S.A.

BANGU — Av. Cônego de Vasconcelos, 180-A

BANCO NOVO MUNDO S.A.

JACAREZINHO — Rua Lino Teixeira, 328;
MÉIER — Rua Dias da Cruz, 170, loja 1.

BANCO MINEIRO DA PRODUÇAO

MÉIER — Rua Frederico Méier, 16-A.

SUBÚRBIOS DA LEOPOLDINA

BANCO BOAVISTA S.A.

BONSUCESSO — Rua Cardoso de Morais, 25-B e C;
RAMOS — Rua Eucildes Faria, 44-A.

BANCO DE CRÉDITO REAL DE M. GERAIS

RAMOS — Rua Uranos, 987.

BANCO DO COMERCIO S.A.

OLARIA — Rua Leopoldina Rêgo, 416.

BANCO PORTUGUÊS DO BRASIL S.A

BONSUCESSO — Rua Cardoso de Morais, 118.

BANCO DELAMARE S.A.

PENHA — Estrada Brás de Pina, 425-A.

BANCO NOVO MUNDO S.A.

BRÁS DE PINA — Rua Bento Cardoso, 835.

BANCO MINEIRO DA PRODUÇAO

OLARIA — Rua Uranos, 1 469.

ZONA DE ILHA

BANCO DE CRÉDITO REAL DE M. GERAIS

ILHA DO GOVERNADOR — Avenida Paranapuã, 2 145-B.

ESTADO DO RIO

BANCO DA LAVOURA DE MINAS GERAIS

NOVA IGUAÇU — Avenida Governador Amaral Peixoto, 226/228;
DUQUE DE CAXIAS — Praça 23 de Outubro, 27-C;
MESQUITA — Rua Emilio Guadagni, 1897/1901;
NILÓPOLIS — Avenida Mirandela, 185;
SÃO JOÃO DE MERITI — Avenida dos Trabalhadores, 135.

BANCO DE CRÉDITO REAL DE M. GERAIS

NOVA IGUAÇU — Rua Marechal Floriano Peixoto, 2 127.

BANCO DE MINAS GERAIS S.A.

NITERÓI — Rua da Conceição, 75;
NOVA IGUAÇU — Rua Amaral Peixoto, 262;
VALENÇA — Rua dos Mineiros, 108.

BANCO NOVO MUNDO S.A.

SÃO JOÃO DE MERITI — Rua N. S.ª das Graças, 396 e 398.

OBSERVAÇÃO: Sòmente as contas não vencidas podem ser pagas nessas agências.

RIO LIGHT S.A. — SERVIÇOS DE ELETRICIDADE E CARRIS

SOCIÉTÉ ANONYME DU GAZ — RIO DE JANEIRO

HOMICIDA JULGADO ONTEM

RIO —

Sob a presidência do Juiz Talavera Bruce, o 1o. Tribunal do Júri reuniu-se, ontem, para julgar a Waldeci Denevar de Sousa, funcionando na promotoria o dr. Miranda Rosa e na defesa o advogado Frederico Minervino.

O réu é acusado de homicídio: abateu a tiros a Gustavo Rodrigues Couto, a 12 de julho de 1958, na favela localizada junto à Rádio Nacional.

ARCEBISPO DO MÉXICO VISITOU O PAPA

CIDADE DO VATICANO —

O Papa João XXIII recebeu hoje em audiencia privada à Monsenhor Dario Miranda Gomez, arcebispo do México. (UPI-DC)

NOVO EMBAIXADOR DE SAN SALVADOR

SAN SALVADOR —

O advogado e jornalista José Luis Salcedo foi designado embaixador no México.

Salcedo era secretário geral do diretório do govêrno até a recente reorganização dêsse organismo. (UPI-DC)

RESTAURANTE OUVIDOR, 12 TEL.: 31-2301

A CABAÇA GRANDE
A Casa Das Peixadas

POLITICA DOS ESTADOS

PTB contra o golpe mesmo que com Jânio

S. PAULO — "O PTB estará contra todos aquêles que tentarem perturbar a ordem política e social do Brasil, mesmo que para isso tenha que caminhar ao lado do sr. Jânio Quadros" — afirmou o deputado trabalhista Temperani Pereira, ao expressar sua preocupação pelos acontecimentos políticos e econômicos que deverão desenrolar-se no país no ano em curso. Observou que 1961 será um ano de agitação nos campos econômico e político, e que "a incompreensão do momento histórico brasileiro, por parte dos grupos econômicos, acarretará o pior: o golpe e a fôrça". (Transpress)

ENTENDIMENTOS PTB-PSD-PSP

S. PAULO — Dirigentes pessepistas não confirmam nem desmentem as declarações do deputado Ulisses Guimarães, segundo as quais PSD-PTB e PSP terão um líder comum na Câmara Federal, orientação que também será adotada, possìvelmente, no âmbito estadual.

Aquêles dirigentes, instados pela reportagem, se limitaram a confirmar a existência de entendimentos naquele sentido. (Transpress).

PARANÁ: Lupion talvez se apresente

CURITIBA — Informações aqui divulgadas admitem que o ex-governador Moisés Lupion teria manifestado sua disposição de apresentar-se ao Tribunal de Justiça do Estado, no próximo dia 25 para responder a interrogatório relativo ao processo-crime que contra si é movido pelo Estado, sob a acusação de peculato. Caso o ex-governador não se apresente, o processo correrá à revelia, mas caso se apresente, será indubitàvelmente prêso, já que contra si existe uma ordem de prisão preventiva.

O ex-governador estaria sendo aconselhado por seu advogado Lacerte Munhoz a se apresentar. (Transpress).

PERNAMBUCO: Brizola quer lançar equação econômica

RECIFE — Em declarações à imprensa feitas perante o governador Cid Sampaio, disse o sr. Leonel Brizola da sua satisfação em visitar Pernambuco, a cujo povo agradeu uma mensagem de afeto dos gaúchos, em face da necessidade em que se encontram, aquêle Estado e o Rio Grande do Sul, de lançar uma equação em que a economia brasileira se desenvolva com as mesmas oportunidades para tôdas as regiões do nosso território. Concluiu o sr. Brizola afirmando que com tal equação será coisa do passado o quadro "de grupos econômicos que se enriquecem e se fortificam à custa do empobrecimento das populações de todos os demais Estados e regiões do país".

R. G. DO NORTE: Vieram receber JK

NATAL — O sr. Aluísio Bezerra, secretário de Interior e Justiça do govêrno Aluísio Alves e o deputado Jácio Fiuza, representante pessedista na Assembléia Legislativa do Rio Grande do Norte se encontram no Rio para onde seguiram a semana passada integrando a comitiva de recepção à chegada ao Brasil do ex-presidente Juscelino Kubitschek.

BAHIA: Rômulo demitiu-se

SALVADOR — O governador Magalhães confirmou hoje a demissão do sr. Rômulo de Almeida da Secretaria Sem Pasta e da CPE. O governador aceitou o pedido feito pelo sr. Rômulo de Almeida, mas não quis fazer qualquer pronunciamento. Por outro lado, o próprio sr. Juraci Magalhães exercerá aquelas funções, enquanto S. Exa. não escolher o substituto do sr. Rômulo de Almeida. (Transpress).

JURACI EM BRASILIA

SALVADOR — O governador Juraci Magalhães seguiu para Brasília, acompanhado do sr. Vieira de Melo, secretário de Viação e Obras, onde participará de uma reunião da SUDENE. (Transpress).

PRIMEIRO SOLDADO DE JK

SALVADOR — O deputado Raimundo Reis, do PSD-BM, pronunciou discurso analisando a administração do ex-presidente Juscelino Kubitschek. O deputado pessedista deverá participar de alguns comícios por Goiânia, em favor da candidatura de JK ao Senado Federal por Goiás. Terminou o orador, por declarar, que na Bahia era o primeiro soldado da luta pela volta de "JK em 65". (Transpress).

RELAÇÕES PÚBLICAS DA CSN

RIO — O jornalista Wilson Figueiredo, chefe-de-redação de "O Jornal" assumiu as funções de Assistente da Presidência da Companhia Siderúrgica Nacional, encarregando-se dos assuntos de relações públicas.

Um vasto programa de divulgação da vida de progresso da CSN foi o que êle anunciou ao ser investido nessas funções. Vindo da imprensa de Belo Horizonte, Wilson Figueiredo foi redator de "Manchete" e "Última Hora" chefe-de-reportagem e chefe-de-redação do "Jornal do Brasil", de onde se transferiu para o "órgão líder dos Diários Associados".

Assembléia por dentro

Sandra Cavalcanti classificou como "opulentas férias" êsses dias que JK passou na Europa, descansando dos 50 (cinqüenta, sim!) anos de trabalho (trabalho mesmo!) de seu govêrno. Avaliem o que ela não diz dos quatro anos das *pobres férias* em que Jânio passou correndo o mundo!

—o—

Lacerda, na televisão, disse que hoje era um homem triste. Aliomar Baleeiro, na Assembléia, disse que estava sofrendo de tédio. Êles, que estão no govêrno, com apenas cinco meses de Lacerda já se encontram assim, avaliem como não estão os dois cariocas, em cada três eleitores, que não votaram no atual governador!

—o—

Júlio Louzada, o conhecido radialista dos conselhos e da pausa para meditação, faz parte da bancada de imprensa da Assembléia, como representante da Rádio Roquete Pinto. E Louzada, como todo mundo, quando ouve uma anedota nova, não sossega enquanto não a passa adiante. A que êle contou foi esta: Lacerda está sofrendo de certa doença porque está sentado há cinco meses *sem fazer nada*.

—o—

Amaral Neto disse já ir longe o tempo em que proposições importantes no Legislativo eram aprovadas muitas vêzes em troca de [illegible] etc [illegible] no mesmo dia em que êle disse isso, dois chefes de serviços de Sami Jorge eram demitidos porque Sami Jorge votou em Paulo Alberto para presidente da Comissão de Inquérito do café, contra a imposição de outro nome da preferência da Maioria. O tempo das nomeações passou. Agora o tempo é das demissões. *Esse aspecto da questão o líder da Maioria não viu.*

INDUSTRIAL DO CARVÃO VIAJA À EUROPA

RIO — Passageiro do DC-8 (a jacto) da Panair do Brasil seguiu anteontem à noite, para a Europa, o sr. Alvaro Catão e sra. Lurdes Catão, êle um dos capitães da indústria carbonífera brasileira. O conhecido homem de negócios e da sociedade guanabarina vai integrar hoje, em Varsóvia, a "Missão Econômica João Dantas", representando o setor industrial a que está ligado. Espera, nessa oportunidade, estudar as possibilidades de obtenção de maquinário e implementos para melhor aparelhamento do parque industrial do carvão. Visitará, logo após, a Alemanha, a França e a Itália, prevendo o seu regresso para a segunda quinzena de junho próximo. Na foto, o sr. e sra. Alvaro Catão, quando se despediam, no aeroporto internacional do Galeão, do sr. Heriberto Hulse, diretor da CSN, aparecendo, também, os filhos do casal

SÚMULA DE MINAS

Amintas recebeu JK e palmas da população

BELO HORIZONTE —
(Da Sucursal)

Causou a melhor impressão a presença do prefeito Amintas de Barros no Aeroporto da Pampulha, ao desembarque do sr. Juscelino Kubitschek, e na grande concentração popular que, em seguida se realizou, marcando o primeiro encontro do ex-presidente com a população de Belo Horizonte, sábado, à noite.

O fato contrariou a versão errôneamente divulgada por certo órgão da imprensa de que o prefeito da capital mineira não tomaria parte na recepção ao sr. Kubitschek apenas em virtude de não lhe haver sido feita comunicação da visita; o povo aplaudiu o prefeito ao vê-lo junto ao ex-presidente

"TALÃO EM MINAS"

O sr. Bilac Pinto, secretário das Finanças, pretende introduzir no Estado o processo de estímulo ao aumento de arrecadação já adotado na Guanabara e também em Pernambuco, conhecido como "Seu Talão Vale Um Milhão".

Uma Comissão da Secretaria estabelecerá contatos com as autoridades pernambucanas e guanabarinas para estruturar o plano a ser pôsto em prática.

VÁRIAS

Estão sendo dados, em Itajubá, os primeiros passos para a criação da União dos Servidores Públicos. A diretoria provisória está assim constituída: Sebastião Simões, presidente; João José de Sousa, vice; Adésio Alves Teixeira, 1º secretário; Júlio Pedroso, 2º secretário: Antônio Carlos da Silva, tesoureiro.

— Foi lançada, em Governador Valadares, a pedra fundamental da sede social do "Garfo Clube", na Ilha dos Araújos.

— Bambuí recebeu com alegria a notícia de que será construída na cidade uma Escola Normal gratuita, oficial. A criação do estabelecimento naquela cidade beneficiará a mais de dez municípios.

— Em Uberlândia, servidores das várias emissoras locais criaram a Associação dos Radialistas Profissionais, sob a administração da seguinte diretoria: Castor Sobrinho, presidente; Jaci Silva, secretário geral; drs. Oscar Virgílio Pereira e Wellington Borges, consultores jurídicos.

— O prefeito de Poços de Caldas, sr. David Otoni, entregou à cidade a arborização e passeio ao longo da Avenida João Pinheiro, no trecho compreendido entre a estação da Mogiana e a ponte da Vila Cruz.

— Estão em vésperas de conclusão as novas dependências do Hospital de Misericórdia, em Santos Dumont, que acolherão mais algumas dezenas de leitos.

— A localidade de São João da Vereda, distrito de Montes Claros, agora está servida por serviço postal-telegráfico, sob a direção da srta. Elza Cardoso Nunes.

— No prosseguimento da Avenida Cel. Prates, no Bairro do Melo, em Montes Claros, foram iniciadas as obras de construção da nova Escola Normal.

— Acaba de divulgar-se, com larga aceitação, nova edição do "Guia Informativo e Turístico de Belo Horizonte", sob a direção do jornalista Valdemar Tani. Trata-se de obra editada em seis idiomas.

Dr. Daniel Boechat

Doenças de Senhoras — Partos — Operações — Tratamento de casal sem filhos — Diagnóstico e prevenção do câncer da mulher — Parto sem dor.

CONSULTÓRIOS

R. Dias da Cruz, 47, s/203 — 2as., 4as. e 6as., das 15 às 18 horas — R. da Passagem, 83, s/413 — 3as. e 5as., das 14 às 18 horas, e 6as., das 9 às 12 horas.

Informações — Tels.: 49-6978 26-6005 e 26-7081

Lacerda não propôs acôrdo sôbre café

RIO —

— "O govêrno do Estado, antes de pedir à Assembléia a redução do impôsto do café, não tentou, de qualquer maneira, um acôrdo entre os Estados vizinhos para a uniformidade da tributação", declarou ontem o secretário de Finanças, na exposição feita (do plenário) aos deputados, respondendo à pergunta do sr. Danilo Nunes.

O secretário compareceu espontâneamente, desejoso que estava de falar sôbre a impôsto de exportação do café, cuja redução o govêrno estadual vem defendendo, justamente quando na Assembléia já existe uma comissão de inquérito a respeito, que o chamará a depor na oportunidade que julgar conveniente.

MERA COINCIDÊNCIA

Antes do secretário ir à tribuna, já se encontrando no plenário, o deputado Paulo Alberto estranhou que seu comparecimento tivesse sido marcado para ontem quando hoje, em Brasília, o Supremo Tribunal Federal julgaria a ação proposta pelos exportadores de café para abolição do impôsto. Lembrou que a mensagem do governador, pedindo a redução do tributo, fôra publicada ao mesmo tempo que a outra decisão a respeito da Justiça, coincidência tão clara que o próprio líder da Maioria, sr. Amaral Neto, considerou precipitada a publicação da referida mensagem.

A EXPOSIÇÃO

Em sua exposição, o secretário de Finanças disse, em síntese, que, com a criação atual do impôsto, os exportadores não recolheram qualquer importância aos cofres públicos e que, com a percentagem pedida pelo governador em sua mensagem, o recolhimento seria da ordem de Cr$ 250 milhões anuais. Informou também que, com a criação do impôsto na percentagem atual se verificou uma redução progressiva da exportação de café pelo pôrto do Rio, enquanto aumentou, também progressivamente, a exportação pelos portos de Niterói e Angra dos Reis. Informou que a dívida atual dos exportadores é da ordem de dois bilhões e não, como se propalou, de seis ou mais bilhões.

OPOSIÇÃO SILENCIOSA

Antes de o secretário fazer sua exposição, o sr. Saldanha Coelho, líder do PTB, informou que a Oposição não faria qualquer pergunta. Aguardaria para ouvir o secretário quando o mesmo fôsse convocado pela comissão de inquérito

OUTROS ASSUNTOS

Antes do depoimento do secretário, ocorreu o seguinte na sessão: o sr. Frota Aguiar pediu transcrição de entrevista do deputado Barbosa Lima Sobrinho sôbre projeto de sua autoria relativo ao preenchimento de vagas no Senado. O sr. Gama Filho fêz apêlo ao líder da Maioria para informar à Casa a respeito dos resultados da audiência do governador com o presidente da República. O sr. Átila Nunes falou sôbre a fiscalização nas padarias e farmácias. O sr. Paulo Alberto apresentou seu anunciado projeto para venda de carros próprios aos motoristas de táxis.

NERVOSOS O prof. MAURÍCIO DE MEDEIROS com consultório na Rua da Quitanda, 21 — salas 811 e 812, dá consultas às 2as., 4as. e 6as., de 9 horas ao meio-dia. — Marcar hora tôdas as manhãs. Fone: 22-5941.

Dr. Agostinho da Cunha

SIFILIS CANCER ECZEMAS VERRUGAS - ESPINHAS - FURUNCULOS - QUEDA DO CABELO - PELOS NO ROSTO VARIZES ETC.

Rua da Assembléia, 73 - Telefone: 47-1155 - Residência: 45-1319

Das 16 às 19 horas

LOIDE BRASILEIRO

Patrimônio Nacional

Escritório: Rua do Rosário n.º 1
Tel. 31-2060
Frete e Praças s/loja
Tel. 31-3329
Passagens Térreo — Tel.: 31-3304
Informações — Tel. 31-3342

NORTE

RIO TOCANTINS
Vg. 22 — Ida
Sairá para:
Belém — Santarém — Obidos — Parintins — Itacoatiara e Manaus

Recebendo carga no Armazém 13 até o dia 13

EUROPA

LOIDE MÉXICO
Vg. 55 — Ida
Sairá a 26 do corrente para: Vitória — Cabedelo — São Vicente — Havre — Antuérpia — Roterdam — Bremem e Hamburgo

TURIAÇU
Sairá a 14 do corrente para: Vitória — Salvador — Cabedelo — Fortaleza — S. Vicente — Havre — Londres — Antuérpia — Roterdam — Bre- e Hamburgo

LOIDE ARGENTINA
Sairá a 19 do corrente para: Salvador — São Vicente — Barcelona — Marselha — Gênova e Trieste

AMERICA DO NORTE
SAIDAS DE SANTOS

CABO SÃO ROQUE
Sairá à 13 de maio, para Paranaguá Rio — Vitória — Trinidad e Nova Orleans.

LOIDE CUBA
Sairá à 15 de maio, para Rio — Vitória — B. Ilhéus — Salvador — Trinidad e Nova Iorque

AMERICA DO NORTE
SAIDAS DO RIO

CABO SÃO ROQUE
Sairá à 16 de maio, para Vitória — Trinidad e Nova Orleans

LOIDE CUBA
Sairá à 17 de maio, para Vitória — B. Ilhéus — Salvador — Trinidad e Nova Iorque

AVISO

Qualquer alteração nas datas de saídas dos navios será publicada neste local.

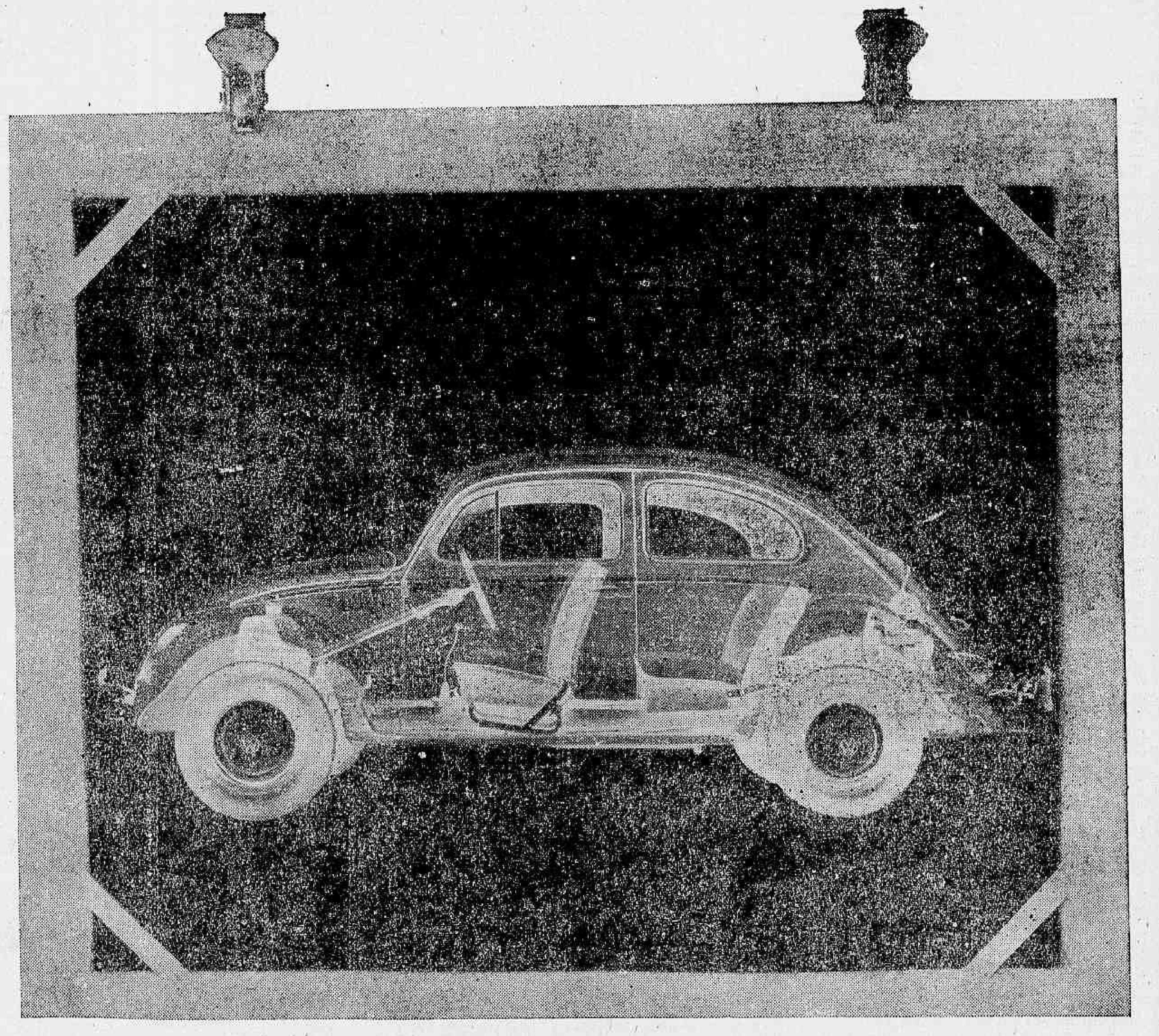

"Saúde de aço"

Imagine um carro que não precisa de água para refrigerar seu motor. Simplesmente porque é refrigerado a ar. Um carro sem radiador para furar ou entupir, nem mangueiras para estourar ou serem substituidas por desgaste. Simplesmente porque não tem radiador. Um carro cuja parte inferior nada sofre com a ação da água, pó ou pedras. Simplesmente porque o seu chassi é blindado, para melhor proteger suas partes mecânicas. Um carro que resiste aos mais fortes solavancos. Simplesmente porque sua suspensão, por meio de fortes barras de torção, é pràticamente inquebrável. Um carro que passa fàcilmente onde outros atolam e derrapam. Simplesmente porque seu motor, colocado diretamente sôbre as rodas motrizes, proporciona maior tração, sem desperdicio de fôrça. E que é dotado de uma proverbial economia (em condições normais de uso faz 13 km com um litro de gasolina). É um carro construido para prestar bons serviços por anos a fio. É um Volkswagen, dono de uma "saúde de aço". Você poderá obter um atestado desta espantosa "saúde de aço" com os milhares de proprietários Volkswagen que cruzam diàriamente as ruas e estradas de nosso país. Procure seu Revendedor Autorizado Volkswagen.

VOLKSWAGEN DO BRASIL S.A. S. Bernardo do Campo — Est. de São Paulo — o bom senso em automóvel

Diario Carioca

Fundado em 17 de julho de 1928

QUARTA-FEIRA, 10 DE MAIO DE 1961

Nossa opinião

Motivo de júbilo

FOI o desenvolvimento econômico o tema central do discurso com que o sr. Juscelino Kubitschek iniciou domingo último, em Goiânia, sua campanha de candidato a uma cadeira no Senado. Nessa ocasião observou êle que no primeiro pronunciamento depois de haver deixado a presidência da República poderia tratar de vários temas, mas preferia insistir naquele que continuava sendo o seu programa de ação como homem público. Estava certo de que os brasileiros não mais desejam vêr a sua nação "atrelada a uma retaguarda incaracterística".

Os homens que ora se encontram no vão empenho de promover uma liquidação forçada das realizações do anterior qüinqüênio presidencial desejavam — e porisso mesmo esperavam — que o sr. Juscelino Kubitschek, reingressando numa fase nova de suas atividades políticas, falasse sôbre qualquer assunto, menos sôbre desenvolvimento econômico.

Havia nesse "wishful thinking", nesse "pensamento desejoso", como dizem os inglêses, a ingenuidade dos que esperam que os outros creiam numa história mal intencionada, só porque foi bem contada. Aquêles que hoje procuram deter a expansão econômica do nosso país, alardeando que o Brasil vem progredindo muito depressa e que êsse progresso nos está custando muito caro, imaginavam que, com essa pregação derrotista, já haviam colocado o nosso povo em estado de catelépsia.

Bastou que o sr. Juscelino Kubitschek pusesse de nôvo os pés em sua terra para se vêr que precisamente o oposto vinha acontecendo. As vibrantes manifestações populares que recebeu por tôda a parte onde passou valeram por nova consagração ao pioneiro do desenvolvimento no Brasil.

E quando, como se verificou domingo passado em Goiânia, a palavra desse pioneiro retoma o tema do desenvolvimento econômico, outra coisa não se poderia prevêr, daqueles que hoje comandam a nau do Estado esforçando-se por deter o impulso em que ela navega e desviar o rumo que toma, do que violenta repulsa à verdade que os desmascara.

Daí, os ataques que já estão sendo dirigidos ao sr. Kubitschek, pelo que disse na capital de Goiás, Estado que, dando ao país Brasília como centro das grandes decisões políticas, se transformou no ponto de partida para a posse efetiva de imensas áreas de nosso território. Não se apercebem entretanto os antidesenvolvimentistas que quanto mais atacam o ex-presidente da República — e terão que combatêlo incansàvelmente, pois que, como disse em Goiânia, não abandonará o seu programa de desenvolvimento — mais estarão ostentando os seus mesquinhos designios e cada vez menos poderão apoiar-se na indiferença popular.

O que se fêz no qüinqüênio 1956-60 aí está. Não pode ser escondido, não há meios de se ocultar. É o resultado do trabalho de todo um povo, realizado com entusiasmo e confiança no futuro do Brasil. Deve-se ao sr. Juscelino Kubitschek o entusiasmo que despertou e a confiança que infundiu. De nada adiantam as tentativas de intimidação, o alarde de cerebrinos argumentos que levam a condicionar a determinado custo o progresso do Brasil. Êsse custo é medido não em têrmos de linhas de crédito com bancos estrangeiros, não na escala dos limites de empréstimos do FMI, mas na base de nossa capacidade de trabalho, de nosso impeto empreendedor, que vigorosamente se projeta no espaço e no tempo.

Para os que acreditam no Brasil, é motivo de júbilo os ataques que ora começam a ser dirigidos ao sr. Juscelino Kubitschek. Não o atingem, e têm a vantagem de demonstrar a pequenês dos atacantes.

Abuso com o faixa-amarela

O GOVÊRNO da Guanabara prometeu eliminar o abuso dos carros oficiais. E mandou pintá-los com faixa amarela para que o povo pudesse fàcilmente identificar e denunciar as infrações. Pois muito bem. No último sábado, às 18 horas, estava parado na esquina de Barata Ribeiro com Siqueira Campos o carro 2-C. De repente, sai do cinema Flórida um casal e entra no veículo. Centenas de pessoas assistiram ao espetáculo. O automóvel ali permanecera à espera dos seus felizes usuários, que pertencem ao gabinete do governador, conforme identifica o número da chapa.

E agora, José? Punidos não serão os infratores, que contam com o beneplácito do sr. Carlos Lacerda. E, se os grandes não sofrem sanções por infringirem as leis, regulamentos e instruções em vigor, que poderá acontecêr com os pequenos em face dêsses exemplos lamentáveis? Evidentemente nada. Até porque automóvel oficial é luxo de que não se beneficiam os "barnabés".

Com faixa, demagogia e tudo o mais, os carros do Estado continuam em serviço particular. Essa é a verdade constatada diàriamente pela população.

Incrível sindicância

MANEIRA «sui-generis» — para não dizer leviana — de sindicar é a que empregou a Comissão de Sindicância do IPASE, cujo relatório vem de ser enviado ao sr. Jânio Quadros. Nem sequer por exemplo, ouviu esta Comissão, os médicos a quem imputa os «crimes» mais estapafúrdios sem levar em conta que se tratam de homens públicos de notória responsabilidade e caráter inatacável, com longa fôlha de serviços prestados à coletividade, como, para não citar outros nomes, os srs. Raimundo de Moura Brito, Aluisio de Sales Fonseca, e outros a quem, em sã consciência ninguém ousaria acusar sem temor do ridículo ou de levar a pecha da irresponsabilidade.

Não poderia ser outra, pois, a reação imediata que se seguiu à publicação das incríveis conclusões à que chegou esta incrível Comissão. Mais de duzentos médicos e numerosos funcionários, reuniram-se no auditório do Centro de Estudos do Hospital dos Servidores do Estado, para desagravar os companheiros a quem se procura enlamear através uma campanha insidiosa que deve ter bem outro objetivo que o de «apurar responsabilidades».

O único mérito desta Comissão, se algum existe, é o de revelar um processo nôvo em matéria de sindicância, que talvez faça parte disso tudo que o nôvo govêrno trouxe consigo. Acusa-se, sindica-se, publicam-se relatorios, citam-se nomes — mas não se ouve ninguém sôbre ninguém. A coisa — e é a coisa, mesmo — funciona na base da improvisação para efeito de auditório. O que, convenhamos, é uma maneira, lá dêles, de fazer política — apenas que não a façam jogando lama sôbre nomes que o Brasil se acostumou a respeitar e acatar. Porque isto é infâmia. E crime.

DIFAMAÇÃO OFICIALIZADA

DANTON JOBIM

O SR. Jânio Quadros, segundo uma fonte do Planalto, está disposto a levar os inquéritos oriundos das sindicâncias "a suas últimas conseqüências".

Se isso quer dizer pôr na cadeia os que se locupletaram com os dinheiros da nação, sejam quais forem, conta o presidente da República com o nosso aplauso. E com o aplauso, também, do próprio Juscelino, que declarou mais de uma vez seu propósito de não acobertar ou defender negociatas porventura praticadas por auxiliares grandes ou pequenos de seu govêrno.

Mas, se o presidente da República ou alguém que fala em nome dêle, quer significar com suas ociosas advertências, que se pretende chegar até o sr. Kubitschek, para envolvê-lo em suspeitas aleivosas, se é isso, então que tire o doutor Jânio o cavalo da chuva.

O MESMO jornal da intimidade do Palácio, que publica o "rumor", jura que não é intenção do presidente pegar por uma perna, ou na ratoeira dos inquéritos, o seu eminente antecessor. Mas acrescenta: "O sr. Juscelino Kubitschek sairá arranhado, se bem que tal não seja o propósito, ao que se declara, do presidente Jânio Quadros, que apenas deseja apurar os fatos e manter-se isento de quaisquer interêsses e paixões".

Sairá arranhado, por que? Por conclusões de inquéritos políticos, abertos em conseqüência dessas devassas que aí estão visivelmente engendradas para dar a impressão de que, no governo JK, apesar das suas grandes realizações materiais, foi tudo uma grossa e contínua bandalheira, que durou cinco anos completos.

E por que haveria de sair o sr. Kubitschek arranhado da possível apuração de irregularidades ou malversações de funcionários ou de correligionários seus? O único inquérito pròpriamente dito, sôbre peculato, aberto até hoje é o do Ministério da Saúde. Quem mandou abri-lo? O senhor Kubitschek.

Instaurou o govêrno passado tantos inquéritos quantas foram as denúncias fundadas de desconduta administrativa que recebeu. Apenas não armou escândalo com êles fazendo a demagogia da moralidade. Considerou-os tarefa de rotina, pois não merecem louvor especial os governantes que abrem devassas fundamentadas e para outro fim que não o de emporcalhar a reputação dos outros. Não é o que estão fazendo, para satisfazer a morbidez sádica dêste govêrno, alguns inquisidores recalcados? Estes se comprazem na retaliação da honra alheia expondo-a no pelourinho da opinião, com o labéu de suspeitas que sabem, de antemão, jamais poderiam ser comprovadas num inquérito regular, em que ao acusado seja garantido o direito de ser ouvido e defender-se.

DAS alçadas armadas com o nome de "sindicância" ninguém se defende. Os sindicantes escrevem o que querem nos seus relatórios, que, em princípio, deviam ser secretos, mas que o presidente da República manda expor ao público e publicar nos jornais.

E, se amanhã, os inquéritos "levados até as últimas conseqüências", apurarem exatamente o contrário do que está nas conclusões das sindicâncias? Pouco há de importar a retificação tardia. Despida do caráter sensacional, a emenda vai para um canto de página nas fôlhas que a publicarem. Houve manchete afirmando que o ministro ou diretor de repartição apropriou-se indèbitamente de milhões? Pois não haverá um título de duas colunas numa fôlha qualquer para anunciar aos leitores que a acusação não resistiu às provas.

Até lá fica o inocente amarrado ao pelourinho o tempo suficiente para que se sedimente a argüição no julgamento público.

ESTE é o mal que pode fazer as devassas políticas aos homens da administração que passou. Mas ao sr. Kubitschek, que prejuízo podem trazer? Apenas o exaltarão mais ainda na opinião do país, pois o país conhece de sobra as mesquinhas intenções do govêrno oficializando a difamação.

AÇÕES AO PORTADOR

— Pelo que se sabe através do que está sendo noticiado pela imprensa, a fórmula que se pretende encaminhar para a abolição das ações-ao-portador será incompatível com o sistema financeiro e econômico brasileiro — declarou, em entrevista ao DIARIO CARIOCA, o presidente da Bôlsa de Valores do Rio de Janeiro, sr. José Willemsens Jr.

— Isso porque — aduziu — os títulos nominativos dificultam, extraordinàriamente, as transações. Sem dúvida, há outros paises em que os títulos ao portador foram abolidos, mas nenhum dêles adotava ou adota a maneira pela qual no Brasil funcionam as operações dos títulos nominativos.

RESULTADOS INATINGÍVEIS

Prosseguiu o sr. Willemsens Jr. assinalando que, embora extinguindo as ações-ao-portador, o govêrno não conseguirá o que preconiza e pretende, nem com o fisco, nem nos casos das transferências causa-mortis

— Quanto a dizer-se que os títulos ao portador pagam pouco de impôsto de renda, é outra idéia falsa. Quando o acionista o recebe já foram deduzidos cêrca de cinqüenta por cento de seu valor.

O presidente da Bôlsa ilustrou em seguida sua afirmativa com o seguinte quadro:

(Conclui na 11.ª pág.)

O Que Se Diz:

... que o sr. João Calmon, diretor-geral dos "Diários Associados" obteve uma vitória esmagadora na reunião dos 21 acionistas da emprêsa, convocada para definir os rumos da organização na ausência do embaixador Assis Chateaubriand...

•

... que a tentativa de um grupo de acionistas de reduzir o poder do sr. João Calmon fracassou inteiramente diante da votação...

•

... que se cumpriu um desejo do sr. Chateaubriand, que sempre depositou confiança integral no homem que expandiu consideràvelmente seu "império jornalístico"...

O DASP e o magistério

MAURÍCIO DE MEDEIROS

(Da Academia Brasileira de Letras)

O CASO concreto de uma regência interina da Faculdade Nacional de Medicina fêz com que, participando, como professor emérito, da sessão de Congregação, que deveria decidi-lo, eu viesse a tomar conhecimento de uma situação anômala, criada na carreira do magistério, por uma estranha interpretação do DASP, incluindo, em um decreto do Executivo, um dispositivo que anula pràticamente essa carreira instituida por um decreto-lei que a Constituição de 46 considerou com efeitos de lei. Êsse decreto-lei, de dezembro de 45, dando autonomia à Universidade do Brasil, instituiu a carreira do magistério, fixando-lhe os vários degraus: assistente, instrutor (que só pode ser escolhido entre os assistentes), professor-adjunto (que só pode ser um docente livre) e catedrático, cargo conquistado por concurso entre docentes livres e a que só excepcionalmente se pode ascender sem êsse título, desde que a Congregação o tenha considerado de reconhecido valor.

O decreto do Executivo que regulamentou a Lei de Classificação de Cargos, considerando os grupos ocupacionais, fêz uma inovação: mandou dar o título de professor-adjunto a todos os assistentes que fôssem igualmente docentes livres e até aos assistentes nomeados antes do decreto 20.445, de 22 de janeiro de 1946, mesmo que não fôssem docentes livres. Com isso, ficou a Universidade do Brasil abarrotada de professôres-adjuntos, até mesmo não livres docentes, quebrando a escala dessa Universidade a sua autonomia, criada pelo decreto-lei que deu a essa Universidade a sua autonomia. Cadeiras há com mais de 5 professôres-adjuntos, quando o objetivo da lei de autonomia foi o de considerar êsse título um prêmio a ser proposto pelo respectivo catedrático e em número limitado, que seria certamente 1 por cadeira, como eram outrora os professôres-substitutos.

A Universidade do Brasil nunca criou o seu quadro de professôres-adjuntos, porque não dispunha de verba para remunerá-los. Mas fixou as normas de sua nomeação: proposta do catedrático, com aprovação da Congregação, entre os docentes livres e assistentes docentes livres ou entre os docentes livres.

O interessante é que a Lei de Classificação de Cargos estabeleceu em um de seus artigos que os cargos de magistério seriam providos pelas normas legais específicas. Conseqüentemente não podia o decreto do Executivo alterar as normas de preenchimento dos cargos de professor-adjunto, concedendo-os a todos os assistentes que fôssem docentes livres e até mesmo aos que não o fôssem, desde que nomeados antes de 1946...

E' certo que os dispositivos dêsse decreto foram por êle mesmo considerados como de efeito provisório. Mas as centenas de professôres-adjuntos, assim irregularmente denominados, estão recebendo os proventos fixados para êsse cargo, embora o Reitor não tenha querido apostilar-lhes os títulos de assistentes, dando-lhes o título de professôres-adjuntos que o DASP os investiu, contra as determinações da própria Lei de Classificação que manda respeitar as normas vigentes no preenchimento dos cargos de magistério.

Essa situação torna embaraçoso o preenchimento interino do cargo de catedrático, pois a legislação vigente na Faculdade de Medicina manda que só se abra concurso para tal fim quando não houver professor-adjunto.

Pode-se considerar como tal o professor-adjunto investido dêsse título de modo irregular, contrário às disposições vigentes sôbre provimento de cargos do magistério?

O ilustre ministro da Educação e Cultura deveria solicitar da Presidência da República decreto corrigindo essa anômala situação.

P. S. — COISAS DA ACADEMIA — Informaram-me que um jornal (não sei qual) noticiara que no dia da última eleição para a Academia de Letras, o sr. Carlos Dante de Moraes, que não é do nível do seu opositor, fôra o primeiro acadêmico a levar meu abraço ao candidato vencedor, o sr. Buarque de Holanda. Sei nesse dia da Academia eu não tinha outro meu colega Ivan Lins, em sua companhia e na de Viriato Correia e Manuel Bandeira. Os três tinham votado no sr. Buarque de Holanda. Em caminho para Botafogo resolveram levar um abraço ao candidato vencedor. Pararam o carro à porta do edifício onde mora o novo acadêmico. Convidaram-me a acompanhá-los. Uma eleição na Academia não é uma rixa de inimigos. Eu já pusera o sr. Holanda a par de minha posição no pleito. Por que recusar-me a levar os cumprimentos ao vencedor que será meu companheiro na Academia? Subi. Lá encontrei o acadêmico Cassiano Ricardo e muita outra gente. Portanto, não fui o primeiro, nem como acadêmico nem como simples mortal. E não há dúvida em afirmar que a Academia ganhou um grande acadêmico, como teria feito se elegesse o nosso também professor Deolindo Couto...

Panorama Econômico

NO BRASIL E NO MUNDO

"Funding": reflexo do progresso brasileiro

COMPROVA-SE, com a viagem do ministro da Fazenda, Clemente Mariani, a Washington, para concluir negociações que levarão, muito provàvelmente, as dívidas brasileiras no exterior a um crédito consolidado, aquilo que, com insistência, tem procurado o atual govêrno federal ocultar: o fato de que o Brasil está definitivamente lançado no caminho que rompeu as barreiras do subdesenvolvimento.

Com efeito, outra não pode ser a explicação para o êxito de negociações que levam a um "funding loan" de aproximadamente 2 bilhões de dólares, que possibilitarão ao nosso país desempenhar, efetivamente, o papel que lhe cabe na continentalidade americana. Pois não tivesse a Nação sólidas perspectivas de dinamizar seus parques de produção e não estivesse igualmente firme sua infra-estrutura agrícola e industrial, sem dúvida não conseguiriamos um centavo, sequer, de empréstimo, ou um dia que fôsse de prorrogação em nossos compromissos.

A expressão do desenvolvimento econômico nacional, duramente iniciado no qüinqüênio 1956-1960, é o aval para as operações financeiras que agora estão em fase de conclusão. Provou o país sua capacidade extraordinária de endividamento; provou que essas possibilidades de resgatar são autênticas; provou termos um papel relevante a desempenhar no mundo ocidental, não mais como nação agrícola e subdesenvolvida, mas como potência industrial.

O sr. Jânio Quadros, embora por razões de ordem política doméstica não queira revelá-la, conhece a verdadeira situação brasileira. Prova disso é que, ao escolher seus embaixadores, itinerantes, para assuntos monetários, optou pelos srs. Válter Moreira Salles e Roberto de Oliveira Campos, dois homens que, intimamente, auxiliaram ao sr. Juscelino Kubitschek no esfôrço realizado para fixar o Brasil no panorama universal das grandes comunidades. O primeiro, quando presidente do Banco Nacional do Desenvolvimento Econômico, iniciou os entendimentos comerciais com as nações socialistas e incentivou outros processos de financiamentos na órbita européia. O segundo, quando embaixador brasileiro junto ao govêrno dos Estados Unidos, consolidou o respeito norte-americano às nossas realizações e situou, verdadeiramente, o Brasil nos rígidos conceitos das entidades de crédito subordinadas à autoridade de Washington.

Os créditos que vamos obter no exterior são apenas o reflexo do sistema implantado entre nós pelo programa desenvolvimentista. Não tivéssemos estabelecido êsse forte complexo de produção que aí está, não obteriamos coisa alguma e ainda hoje seríamos o gigante adormecido, embalado pelas ondas do Atlântico, desconhecendo as fronteiras do Oeste, dominado pela mentalidade caracteristica dos idos coloniais.

Borracha sintética

A produção de borracha sintética a ser iniciada ainda êste ano, pela Petrobrás, não deverá ultrapassar 29 mil toneladas em 1961. Isto significa que ocorrerá um "deficit" de, pelo menos, 40 mil toneladas, em vista do consumo previsto até dezembro próximo.

BNDE adianta

A USIMINAS está negociando um adiantamento de 500 milhões de cruzeiros junto ao Banco Nacional de Desenvolvimento Econômico, por conta de um empréstimo já concedido.

Soja gaúcha

Vem tendo grande incremento no sul do país a produção da soja, especialmente no Rio Grande do Sul, e em menores quantidades em São Paulo, Paraná e Santa Catarina. O Rio Grande do Sul, que produziu em 1960 cêrca de 200 mil toneladas, industrializa quase tôda a sua produção, não havendo pràticamente excedentes para exportação. Nas imediações de Pôrto Alegre há uma fábrica moderníssima e de grandes proporções, que produz óleo hidrogenado, farelo para alimentação de animais, farinha alimentícia, licitina, glicerina, sabões, etc.

Café: regulamento

O ministro Sérgio Armando Frazão, presidente do Instituto Brasileiro do Café, encontra-se em Brasília, onde vem mantendo contato com o presidente da República, visando à dinamização dos diversos setores da Autarquia destacando-se, também, dentre os assuntos em pauta, o estudo das normas para o Regulamento de Embarques que orientará a exportação da nova safra do café.

A premência dos estudos de tal Regulamento tem feito com que as conversações entre o presidente do IBC e o sr. Jânio Quadros se estendam mesmo pela madrugada.

Produção de autos

Segundo cálculos conservadores do Grupo Executivo da Indústria Automobilística (GEIA), no periodo entre 1957 e 1963 terá o Brasil produzido um total de 600 mil unidades automotoras, que propiciarão ao país um saldo líquido de 1 bilhão e 770 milhões de dólares, o que significa uma considerável poupança de divisas.

Light e JQ

O jornalista britânico especializado em finanças, S. W. Alexander, disse ontem em Londres que a economia brasileira poderá estar estabilizada por volta do fim do corrente ano.

Alexander faz a menção ao escrever na imprensa londrina sôbre a visita do sr. Henry Borden, presidente da Brazilian Traction Light And Power Company.

Segundo Alexander, Borden afirmara que com "respeito ao panorama do Brasil, sob o govêrno Jânio Quadros, aquêle tende a melhorar". (UPI-DC)

Liberação certa

A nova administração da COFAP considera a providência da liberação adotada, há meses, para o comércio interno de carnes, como uma medida das mais acertadas e convenientes, não só para o público consumidor como também para a execução da nova política da Comissão. A carne, como elemento básico da alimentação popular, estaria hoje entre os principais e mais sérios problemas daquele órgão se os seus preços não estivessem satisfatòriamente regulados pelo mecanismo da oferta e da procura, cujos resultados têm sido os melhores.

Mais refinarias

Nos próximos 10 anos, segundo os técnicos em assuntos petrolíferos será registrado um aumento de 205 por cento no consumo petrolífero na América Latina, o que equivale a uma média de 4.300.000 barris diários. Para poder acompanhar êsse desenvolvimento, as refinarias latino-americanas terão de inverter cêrca de dois milhões de dólares no transcurso da próxima década. Por outro lado, acredita-se que o número de refinarias na região passará para, pelo menos, 90, em 1970.

Mercado comum

A Organização dos Estados Centro-Americanos informou que Honduras e o El Salvador depositaram os instrumentos de ratificação dos três pactos firmados em Managua no ano passado. Os acordos referem-se ao estabelecimento do mercado comum centro-americano e o Banco Regional de Desenvolvimento.

Dos quatro assinantes somente falta agora a ratificação da Nicarágua, pois também o fêz a Guatemala. (UPI-DC)

A opinião do leitor

Pistolão está vivo e DASP é único culpado

RIO —

«O FUNCIONÁRIO por concurso perde, dia a dia, mais terreno para os que são admitidos ilegalmente. Revirando-se para trás e para diante e de pernas para o ar a jurisprudência do DASP, não se encontra um só dispositivo que proteja os concursados. Êles são obrigados a mostrar profundos conhecimentos para a função que desejam ocupar, e, depois, são mandados, humilhados até, por funcionários analfabetos, empistolados, portadores de funções gratificadas, que começam a vida funcional por onde deveriam terminar».

Esta é a revolta que o sr. Adauto Aragonez, funcionário do Ministério da Educação, revela ao DC, em carta na qual pede melhor atenção para os servidores devidamente concursados, e acrescenta: «O senhor presidente tem tôda a admiração do funcionalismo público e faço votos que constitua um marco histórico para o nosso Serviço Público, sanando com o atual Plano de Reclassificação tais irregularidades. Veja, Excelência, os casos que posso contar:

OS EXEMPLOS DE ARAGONEZ

A seguir apresentamos os exemplos apontados pelo revoltado sr. Aragonez, que explica:

"Primeiro exemplo: "A" é funcionário admitido ilegalmente, semi-analfabeto, numa verba impossível de ser aproveitada, trazendo grandes prejuizos para a repartição ao invés de colaboração. Com a baixa politicagem consegue efetivar-se e como é empistolado a denominação inicial que se lhe dão de trabalhador ou escriturário será só para constar. Em seguida o chefe lota o servidor na seção de contabilidade, não por necessidade da se-

(Conclui na 11ª pág.)

S. A. DIARIO CARIOCA

Presidente: Horácio de Carvalho Jr.

Vice-Presidente: Danton Jobim

Diretor-Secretário: Pompeu de Sousa

Diretor-Gerente: Sebastião França dos Anjos

Diretor: Augusto De Gregório e Zélio Valverde

Sede:

AVENIDA RIO BRANCO Nº 25

Presidencia	43-5014
Diretoria	43-6465 e 43-3930
Revista da Sociedade	23-4437
Policia	23-3239 e 23-5082
Administração	23-4645
Chefia da Redação	43-5574
Secretaria	43-5539
Esporte	23-4472
Publicidade	23-3939
Relações Públicas	23-3765
Circulação	23-3662
Oficinas e Revisão	43-5604

São Paulo: Barão de Paranapiacaba, 61 4º grupo 23 — Tels.: 32-5841 e 35-6286

Belo Horizonte: Avenida Afonso Pena 774 5º andar sala 508 — Tel.: 4-8844

Niterói: Avenida Amaral Peixoto nº 60 sala número 611 — Telefone: 2-7893

Pôrto Alegre: Rua Caldas Júnior, 121 1º andar sala nº 4 — Telefone: 6771

ASSINATURAS

Brasil e países da convenção postal:

Semestral	Cr$ 250,00
Anual	Cr$ 400,00

(Outros países):

Semestral	Cr$ 400,00
Anual	Cr$ 800,00

RECLAMAÇÕES — Qualquer irregularidade no fornecimento de jornais às bancas ou da entrega do DIARIO CARIOCA aos nossos assinantes deverá ser reclamada ao Departamento de Circulação através de ofício ou pelo telefone 23-3662

DC-BRASÍLIA

Diretor: Elias de Oliveira Jr.

Edição brasiliense (vespertina) do DIARIO CARIOCA. Sede: Av. W-3 nº 8 (sobreloja) — Plano-Pilôto — Tels.: 2-1833 e 2-1838 — Caixa Postal nº 442

Ligações ilegais de água causam prejuízo

NITERÓI —
Em virtude da total falta de medidas pelo Serviço de Água e Esgotos de Niterói para impedir as constantes "sangrias" nas tubulações condutoras de água, tal prática vai causar, êste ano, um prejuízo de mais de Cr$ 50 milhões ao Estado.

Essa informação foi obtida, ontem, pela reportagem do DC junto à própria direção do SAEN, que adiantou: além de causar enormes prejuízos financeiros reduz também o abastecimento diário em mais de dois milhões de litros.

REPRESSÃO IMEDIATA

Segundo ainda apuramos, a repressão a essas "sangrias" (ligações clandestinas) permitiria à Superintendência de Águas arrecadar — somente em multas — a importância de Cr$ 50 milhões, além dos Cr$ 48 milhões anuais, referentes às taxas de água.

Essa providência viria a favorecer, inclusive, os autores das chamadas "sangrias", que poderiam exigir do SAEN a instalação de rêde de água normal para abastecê-los.

AMANHÃ O PONTO É FACULTATIVO

NITERÓI —
O governador Celso Peçanha resolveu considerar facultativo o ponto nas repartições do Estado, amanhã, dia consagrado à Ascensão do Senhor.

MERCADOS e COTAÇÕES

CAMBIO LIVRE

O mercado de câmbio livre abriu ontem em condições estáveis, com os bancos particulares vendendo o dólar a Cr$ 273,00 e a libra a Cr$ .. 763,50 e comprando a Cr$ .. 266,00 e a Cr$ 743,50 respectivamente. Fechou mais firme, com o dólar vigorando para venda a Cr$ 268,00 e para compra e a libra a Cr$ 749,00 e a Cr$ 729,00 respectivamente.

BANCOS PARTICULARES

ABERTURA	Com.	Vend.
Dólar	266,00	273,00
Libra	743,50	763,50
Franco bel.	4,315	4,455
Escudo	9,30	9,54
Florim	74,05	76,00
Franco fran.	54,29	55,72
Lira	0,429	0,440
Franco suíço	61,46	63,07
Marco	67,00	68,76
Schilling ..	10,27	10,54
FECHAMENTO		
Dólar	261,00	268,00
Libra	729,00	749,00

Câmbio Oficial

O Banco do Brasil declarou operar no mercado de câmbio oficial exclusivamente para PVC, em circulação as seguintes taxas:

	Cr$
Dólar	18,92
Libra	52,4449
Franco francês	3,8707
Franco belga	0,3783
Franco suíço	4,3807
Lira	0,0306
Coroa dinamarquesa .	2,7491
Coroa sueca	3,6733
Escudo	0,6675
Schilling	0,7360
Marco	4,7750
Florim	5,2768

MERCADO ESPECIAL

O Banco do Brasil, para compras relativas às exportações de café afixou as seguintes taxas:

	Cr$
Dólar	90,00
Libra	251,640
Franco francês	18,367
Franco belga	1,795
Franco suíço	20,793
Lira	0,145
Coroa sueca	17,428
Coroa dinamarquesa .	13,032
Escudo	3,150
Schilling	3,456
Marco	22,669
Florim	25,056

CAMARA SINDICAL

Médias cambiais fixadas em 5 de maio de 1961.

OFICIAL

Países	*Mercado* Cr$
América do Norte, Dólar	18,92
Alemanha, Marco	4,7745
Dinamarca Coroa	2,7491
Holanda, Florim	5,2768

LIVRE

Países	*Mercado* Cr$
América do Norte, Dólar	275,05
Alemanha, Marco	69,31
Argentina, Pêso	3,40
Austria, Schilling	10,63
Bélgica Franco Belga ...	5,51
Canadá Dólar	279,00
Dinamarca, Coroa	39,86
França N. Franco	56,33
Holanda, Florim	76,87
Inglaterra, Libra	766,93
Islândia, Libra	767,5290
Itália, Lira	0,4435
Portugal, Escudo	9,65
Suécia Coroa	53,69
Suíça, Franco	63,62
Uruguai, Pêso	25,00

MOEDAS

Países	*Mercado* Cr$
América do Norte, Dólar	273,18
Alemanha, Marco	68,57
Argentina, Pêso	3,28
Bélgica Franco Belga ...	5,40
Chile Pêso	0,26
Chile Escudo	249,33
Espanha, Peseta	4,58
França Franco	0,56
França N. Franco	55,67
Inglaterra, Libra	765,78
Itália Lira	0,4493
Portugal, Escudo	9,12
Suíça Franco	63,08
Uruguai, Pêso	24,71

Bôlsa de Valores

Os trabalhos da Bôlsa de Valores, ontem, decorreram mais animados, registrando-se negócios desenvolvidos em vários papéis em atividade. Foram iniciadas as operações de letras de Exportação Instrução 192, no valor de Cr$ .... 20.000.000,00 do Banco do Brasil, dando Cr$ 18.000.000,00. As letras de Importação do Banco do Brasil Instrução 204, no valor de Cr$ 80.000.000,00, renderam Cr$ 72.960.000,00. As letras de câmbio aceite da Cia. Brasil de Investimentos Gerais, renderam Cr$ .. 6.304.210,00. Regularam as apólices da União estáveis e sem alteração. As Obrigações do Tesouro Nacional e as de Guerra ficaram inalteradas, mas, as do Reaparelhamento Econômico acusaram baixa. As Estaduais de São Paulo e de Minas regularam calmas. As Municipais Lei 820, plano A, cotaram-se em baixa. As ações de bancos permaneceram sem alteração. Regularam as ações da Sid. Nacional, Belgo Mineira, União Brasil-Bolívia de Petróleo, Cigarros Souza Cruz e Brahma, fracas e com os preços em baixa, mantendo-se os demais inalterados. O total de títulos negociados durante os pregões somaram 60.693, no valor vendável de Cr$ 28.665.422,00 como se vê abaixo.

VENDAS REALIZADAS		ONTEM Cr$
	Apólices da União	
24	D. Emis. Nom. ..	635,00
320	Idem	640,00
72	D Emis. pt.	700,00
400	Idme	730,00
200	D. Emp. Antigos	685,00
132	Idem	690,00
	Obrigações	
364	Reaparelhamento - (1952)	680,00
1	Idem	700,00
1328	Idem (1953)	700,00
170	Grau I 7% S-Impôsto	810,00
319	Grau III - 6% de Cr$ 1000	730,00
24	Idem C-Juros	800,00
26	Grau III - 6% de Cr$ 5000	3.680,00
40	Idem	3.700,00
	Estaduais — Apls.	
18	Maranhão 8%	1.030,00
71	Minas 1934 1a. Série	94,00
173	Idem	95,00
321	S. P. Uniform. ...	840,00
	Municipais	
250	Lei 820 P-A	550,00
350	Idem	560,00
20	Idem	565,00
195	Idem	570,00
1176	Idem C-Cupão ...	570,00
	Bancos — Ações	
3000	Cred. Real de Minas Gerais	500,00
7440	Minas Gerais	219,00
100	Nacional de Minas Gerais	400,00
	Companhias	
1234	Progr. Industria - Nom.	350,00
3000	Armaduras Helli-traço S. A. Nom.	1.000,00
20	Arno Pref.	870,00
963	Brasileira de Energia Elétrica pt. ..	190,00
171	Brahma Ord.	580,00
500	Idem Pref.	565,00
750	Idem	568,00
200	Idem	570,00
300	Idem Nom.	560,00
542	Cig. S. Cruz port.	3.650,00
24	Idem	3.750,00
3305	D. de Santos port.	120,00
10	Fab. Nac. de Motores Ord. Nom.	185,00
100	Idem pref.	185,00
200	Ferro Brasileiro .	1.460,00
305	Idem	1.480,00
1500	F. e L. de Minas Gerais	61,00
1000	Idem	63,00
102	Kibon Ord.	310,00
1000	Listas Telefônicas Brasileiras	270,00
24	Lojas Americanas	2.200,00
2500	Mesbla pt.	250,00
1849	Idem	252,00
220	Idem	255,00
700	Paulista de F. e L.	305,00
1500	Petrobrás Pref. .	340,00
1243	B Mineira port. .	2.870,00
464	Idem	2.880,00
100	Idem Novas	2.760,00
238	Idem	2.770,00
100	Idem	2.780,00
347	Idem	2.800,00
100	Idem	2.820,00
63	Manesmann Pref.	2.200,00
100	Sid. Nacional	1.150,00
7	Idem	1.200,00
104	Idem	1.250,00
2500	União Brasil Bolívia de Petr. Pref.	320,00
550	Idem	325,00
250	Idem	330,00
12	Vale do Rio Doce Nom.	2.600,00
100	Idem Port.	3.150,00
10	Idem	3.200,00
50	Idem	3.250,00
100	Verolme Estaleiros Reunidos do Brasil	1.000,00
15000	Willys Ov. Ord. ...	100,00
500	Idem	101,00
	Debêntures	
3	Petrobrás Cr$ 200	172,00
3	Idem	174,00
1	Idem de Cr$ 800 .	688,00
6	Idem de Cr$ 1000	850,00
14	Idem	860,00
9	Idem	870,00
	L. Hipotecárias	
171	Bco. E. Guanabara	505,00
	Clubes Esportivos	
1	Tít de Sócio do R. Janeiro C. Club	540.000,00
	L. de Exportação	
Cr$ 20.000.000	Bco. do Brasil Instrução 192 ..	90,00
	L. de Importação	
Cr$ 80.000.000	Bco. do Brasil Instrução 204 .	91,20
	L. de Câmbio	
	Tôdas da Cia Brasil Inv. Gerais 210 a 540 dias	

Café

O mercado de café disponível funcionou ontem sustentado e com os preços inalterados. O tipo 7, vigorou à base anterior de Cr$ 500,00 por dez quilos e não houve vendas declaradas sôbre o disponível. Fechou inalterado.

O movimento verificado foi o seguinte. Entradas 9.927 sacas, sendo 4.452 pela Leopoldina e 5.465 pela estrada de rodagem. Embarques 12.479 sacas, sendo 12.978 para a Europa; 3.000 para a América do Sul e 2.501 para a América do Norte. Existência 877.426. Café despachado para embarques 122.009 sacas.

COTAÇÃO POR 10 QUILOS

Tipo 2	Cr$	550,00
Tipo 3	Cr$	540,00
Tipo 4	Cr$	530,00
Tipo 5	Cr$	520,00
Tipo 6	Cr$	510,00
Tipo 7	Cr$	500,00
Tipo 8	Cr$	490,00
ESTADO DE MINAS		
Café comum	Cr$	50,00
Café fino	Cr$	62,65
ESTADO DO RIO		
Café comum	Cr$	48,00

Açúcar

Esse mercado regulou ontem estável e com os preços inalterados.
Entradas 28.200 sacos, sendo .. 20.000 de Pernambuco; 7.200 de Maceió e 1.000 do Estado do Rio. Saídas 20.000. Existência 171.352 sacos.

COTAÇÕES POR 60 QUILOS

Branco-cristal	Cr$	970,00
Mascavinho	Cr$	913,00

Algodão

O mercado de algodão em rama, funcionou, ontem, em condições firmes e acusou significativa alta nas cotações.

Entraram 448 fardos, sendo 165 do Ceará e 283 de São Paulo. Saíram 330 e ficaram em estoque .. 53.392 fardos.

COTAÇÕES POR 10 QUILOS

Entradas	*Próxima* Cr$	*Futura* Cr$
Fibra longa		
Seridó tipo 3-4	1.700,00	—
Fibra média		
Seridó tipo 3-4	1.630,00	—
Ceará tipo 3-4	1.600,00	—
Fibra curta		
Matas tipo 3 .	1.400,00	—
Paulista tipo 5	1.650,00	—

DIÁRIO CARIOCA no Estado do Rio

Estudantes pedem intervenção federal na Escola J. Malafaia

NITERÓI —
Líderes estudantis niteróienses estiveram ontem, com o ministro da Educação, sr. Brígido Tinoco, para pedir intervenção federal na Escola de Comércio Jairo Malafaia, alegando que o seu diretor, sr. Jairo Malafaia, "perdeu a autoridade moral para continuar dirigindo um estabelecimento de ensino".

O encontro dos estudantes com o ministro Brígido Tinoco foi decidido após uma reunião realizada na Secretaria de Educação, com a presença do presidente da Campanha Nacional de Educandários Gratuitos, sr. Jorge Loreti. Na reunião, o sr. Jorge Loreti declarou que sòmente a intervenção do Ministério da Educação poderia permitir a imediata transformação da Escola num educandário gratuito.

PROVAS

O ministro Brígido Tinoco declarou conhecer de perto o problema da Escola, desde o seu despêjo do prédio da Rua Gavião Peixoto, número 15, e prometeu encaminhar a solicitação dos estudantes para receber, com urgência, o parecer do diretor do Ensino Comercial.

Para provar o que entendem como falta de idoneidade moral do sr. Jairo Malafaia, os estudantes apresentaram uma série de declarações comprometedoras sôbre as atividades do diretor da Escola. Levaram documentos atestando que os móveis e várias utilidades do sr. Jairo Malafaia estavam penhorados pela Justiça e uma declaração de um repórter, confirmando que aquêle professor prestou declarações acusando juízes e promotores de haverem sido subornados para decretar o despejo da Escola.

O sr. Jairo Malafaia, há dias, tentou desmentir estas declarações — divulgadas parcialmente pelo DC — mas foi impedido pelos líderes estudantis que testemunharam o fato.

ESTADO PREPARA PLANOS PARA O ENCONTRO COM JQ

NITERÓI —
A Comissão de Desenvolvimento Econômico do Estado está elaborando um plano para ser apresentado ao sr. Jânio Quadros durante o encontro com o presidente da República com os governadores da Guanabara e do Estado do Rio, em junho próximo.

O planejamento abrange os setôres de energia elétrica, saneamento, saúde, educação, produção agropecuária, portos, rodovias etc., e está sendo preparado pelos engenheiros Léo Ferraz Alves e Artur Carlos da Luz Barroso e economistas Domar Campos e Humberto Bastos, atuais integrantes da CDE, ora presidida pelo secretário Mário de Abreu.

Duque de Caxias

O "Hospital Duque de Caxias", que se encontra fechado, teve há dias a porta de madeira dos fundos arrancada por desconhecidos. Tudo de utilidade como pia, bicas, ladrilhos, vidros, tijolos, etc., foi carregado. (Do correspondente Newton Silva).

PREFEITO PROMETE ASFALTAR ALAMEDA

NITERÓI —
O prefeito Wilson de Oliveira anunciou, ontem, que dentro de oito dias, concluirá o asfaltamento da Alameda São Boaventura, pois as obras estão sendo executadas "em ritmo acelerado", segundo as determinações que disse ter transmitido a seus auxiliares.

O sr. Wilson de Oliveira fêz a promessa durante a inspeção que realizou a diversas obras da Municipalidade, acrescentando que a usina de asfalto da Prefeitura está capacitada a calçar algumas ruas em duas horas.

ITAPERUNA: BARNABÉS PEDEM MÉDICO A JQ

ITAPERUNA —
Segurados do IPASE em Itaperuna estão fazendo um apêlo ao presidente Jânio Quadros no sentido de que providencie um médico para atender ao funcionalismo da União residente no Município.

Em defesa da pretensão, informam os segurados que a arrecadação local do IPASE é bastante elevada, podendo cobrir as despesas com o pagamento do profissional.

PREFEITO PROPÕE AUMENTO DO MAGISTÉRIO

A Câmara Municipal já iniciou a discussão da mensagem em que o prefeito José de Cerqueira Garcia propõe a concessão de um aumento de 10 por cento ao magistério municipal. A proposição já recebeu parecer favorável das comissões técnicas da Casa. (Do correspondente Raul Rodrigues).

CONTA INFANTIL

Êle próprio conserta a sua bicicleta. Habituou-se desde cedo a pensar e agir equilibradamente, a não pagar despesas inúteis. Por isso mesmo conhece o significado do que é "Ser econômico". E isso começou graças à feliz lembrança de um interessante presente. Ganhou uma Conta Infantil do Banco de Crédito Real. Recebeu uma caderneta para anotar o seu movimento bancário, um livro de cheques... tudo real. Foi um bom princípio para um futuro melhor - uma Conta Infantil do Banco de Crédito Real!

2 tipos de Cadernetas Infantis

CADERNETA DE DEPÓSITO
PRESENTE DE ANIVERSÁRIO

BANCO DE CRÉDITO REAL DE MINAS GERAIS S. A.

SOCIAIS FLUMINENSES

IUF dá prêmio ao estudante do ano

As alunas do 3º ano normal de Bom Jesus do Itabapoana realizaram segunda-feira uma feijoada de confraternização que reuniu a sociedade local nos salões do Aero Clube, terminando a promoção com um movimentado baile e outras diversões.

—o—

Aconteceu em Cachoeiras de Macacu a festa de formatura da linda jovem Célia Ribeiro, filha do casal Paulino Ribeiro.

—o—

Acontecerá dia 22 com nova idade o jovem Romeu Longuinhos Nunes. Felicitações de Sociais Fluminenses.

—o—

O jovem Roberto Del-Vechio anda mais feliz do que nunca. Motivo: a senhorita Leis, da sociedade de São Fidélis, está agora residindo em Niterói.

—o—

José de Alencar, o jovem presidente do clube "Broadway", vem sendo anotado na Cinelândia, desfilando com uma linda jovem do Catete.

—o—

Dia 20, no Mauá, "Noite de Ouro". Na ocasião, a diretoria do simpático clube da Zona Norte prestará várias homenagens aos cronistas sociais.

—o—

"Baile das Calouras" será a grande atração, dia 21, nos salões do Humaitá. A brotolândia do Colégio São Gonçalo promete comparecer em pêso.

—o—

O confrade Osvaldo Parreiras estará dia 15 no Fluminense de Natação e Regatas, fazendo uma palestra sôbre esporte.

—o—

Recebi convite do sr. Tácito Tani, presidente da Imprensa Universitária Fluminense, para comparecer dia 12, às 20,30 horas, ao Teatro Municipal de Niterói, para assistir às solenidades de entrega de prêmios aos "Universitários de 1960". Estarão acontecendo os universitários Cláudio Moacir de Azevedo (líder de 1960), Marlene Mesquita (liderança feminina), João Kiffer Neto (orador do ano), Reginaldo de Mendonça Quintanilha (melhor administrador) e Edmundo Alves de Melo (melhor desportista). Prometo comparecer.

—o—

A direção da revista "Atualidade" enviou convite ao cronista para comparecer dia 13, às 23 horas, aos salões do Canto do Rio, onde se fará a entrega dos "Cartões de Prata" alusivos ao ano de 1960. O acontecimento será em "black-tie".

—o—

Segundo fui informado, o jovem Luís Amâncio, marcará para breve casamento com a linda Magali. Rapaz, palavra é palavra.

CONTINENTINO PÔRTO

João de Carvalho pede verba para B. Juparanã

NITERÓI —
O deputado pessepista João de Carvalho apresentou ao projeto n.º 190-61, em discussão na Assembléia em regime de urgências, duas emendas, que beneficiam diretamente o município de Barão de Juparanã, 2.º Distrito de Marquês de Valença.

No referido projeto de abertura do crédito de Cr$ 250 milhões para a educação no Estado, o deputado João de Carvalho pediu, na primeira emenda, que fôsse incluído no mesmo o município de Vassouras e, na segundo, que fôsse destinado do referido crédito global, Cr$ 1 milhão para a restauração do Grupo Escolar de Barão de Juparanã, que se encontra em precárias condições.

RODOVIAS

No projeto n. 169/61 que autoriza o Podêr Executivo fluminense a aplicar Cr$ 200 milhões no sistema rodoviário do Estado, também em tramitação urgente na Assembléia, o deputado João de Carvalho solicitou que ficasse incluído no mesmo projeto a retificação, ensaibramento e reconstrução de pontes na estrada que liga a sede do município de Valença até o distrito de Barão de Juparanã.

ROTEIRO DOS MUNICÍPIOS

Vereadores condenam atitude do prefeito

Mendes

Em sinal de protesto contra o que consideraram descortesia do prefeito Irineu Alves, que não os convidou para a manifestação, oito dos nove integrantes da Câmara de Vereadores não compareceram ao almôço oferecido pela Municipalidade ao ministro Brígido Tinoco, que visitou Mendes, domingo, com a finalidade de estudar a situação escolar do Município.

O movimento de protesto contra o prefeito Irineu Alves foi desencadeado pelos vereadores oposicionistas Claudino Dias de Sousa, Raul Caramez, José Antônio Casemiro, Adaury Fernandes (PSD), Osvaldo Cruz de Oliveira (UDN) e Mário Moura (PSP), que contaram com a adesão dos srs. Jorge da Silva Pinto e Joaquim de Oliveira Pena (PSP), ambos partidários do prefeito.

O almôço foi realizado no Hotel Boa Esperança, com a presença de 40 convidados, entre êles um único vereador. Os demais edis dizem que sua ausência não significa desinterêsse pelo problema do ensino, mas apenas um protesto contra o prefeito. (Do correspondente João Silveira).

Rio Claro

O prefeito Jairo Guimarães Alves contestou a denúncia feita por um deputado, na Assembléia Legislativa, de que a emprêsa Rio Light estaria vendendo terrenos desapropriados pelo poder público. Segundo o prefeito, os imóveis objeto de transação pertencem à emprêsa há mais de 40 anos, quando ela adquiriu grandes extensões de terra, para instalação dos serviços. Esclareceu o sr. Jairo Guimarães Alves que tal venda é benéfica para o Município, porque as propriedades, antes inexploradas, estão sendo aproveitadas por fazendeiros e sitiantes. (Do correspondente João Silveira).

Nilópolis

A Câmara Municipal de Nilópolis aprovou, por unanimidade de votos, autorização para a Prefeitura estabelecer convênio com o govêrno do Estado, com vistas ao calçamento das Avenidas Mirandela, Alfredo Ludolf e Getúlio Vargas. O projeto foi apresentado em conjunto pelos vereadores Adauri Fernandes e Carlos Alves de Oliveira. (Correspondência de Newton Silva).

Nova Iguaçu

Será realizado no próximo sábado, o Torneio Início de futebol de salão, promovido pela Liga Iguaçuana de Desportos e são os seguintes as pelejas previstas na tabela: Tênis Clube e Volantes; Mercado e Filhos de Iguaçu; IBC e Aliados; Real e Mesquita e Iguaçu e vencedor da 1ª. prova. Desta a seguir os vencedores de cada prova enfrentar-se-ão entre si até à oitava. O primeiro jôgo terá início às 18,30 horas e as môças e senhoras terão ingresso gratuito no ginásio do Iguaçu. (Do correspondente Newton Silva).

Barra do Piraí

A imprensa do Município, continua a fazer carga cerrada contra a proliferação dos cassinos, sob a tolerância das autoridades. Diz o jornal "O Povo" que a jogatina (com "bingos" e outras diversões) está desafiando não só a polícia, que tem ordens para não ver o jôgo, mas as autoridades municipais e a própria Justiça togada do Estado.

* * *

Depois de um atraso de três horas, nas festividades marcadas pelo Ministério da Educação, foi lançada pelo ministro Brígido Tinoco a pedra fundamental do Ginásio Nilo Peçanha no Bairro do Campo Bom, num terreno doado pelo industrial Manoel de Carvalho. Em prosseguimento às solenidades, foi realizado no Cine-Teatro Esperança um concêrto da Orquestra Sinfônica Brasileira, sob a regência do maestro Eleazar de Carvalho.

Quanto ao início das obras do tão esperado Ginásio Nilo Peçanha, podemos informar que, segundo declarações do ministro Brígido Tinoco, se darão dentro de dois meses. (Do correspondente João Silveira).

Jorginho voltou com caderninho maior
Sammy bebeu Cr$ 58 mil e Flávio pagou

Sociedade — Jean Pouchard

O "TERRÍVEL" Jorginho Guinle já se encontra no Rio, depois de uma circulada nos "States", onde, entre outras coisas, acrescentou os nomes das "svars" Tina Louise e Ana Kafhifi no seu caderninho internacional.

* * *

O EMBAIXADOR Francisco Negrão de Lima acaba de receber ordem expressa do presidente JQ para regressar imediatamente a Lisboa. Como vocês sabem, o embaixador aqui se encontra em preparativos para o casamento de sua filha, no próximo dia 13.

* * *

DEPOIS da estréia da Companhia Jean-Louis Barrault-Madeleine Renaud, o embaixador da França, sr. Jacques Bayens, estará recebendo para drinques no terraço da Maison de France.

* * *

A PROVAVEL indicação do nome do ministro Frank Moscoso para a vaga que deverá abrir-se com a aposentadoria do embaixador Rubens de Melo, vem sendo muito bem recebida nos meios diplomáticos.

* * *

HOJE, às 11,30 horas, estará desembarcando no Galeão o presidente da Indonésia, que será recebido pelo ministro José Augusto de Macedo Soares, chefe do Cerimonial da Presidência da República. O presidente Sukarno manterá palestra com o presidente JQ, abordando assuntos sôbre Cuba, Congo e Laos.

* * *

VOLTOU para Milão, onde ocupará o cargo de cônsul-geral, o recém-promovido diplomata Roberto Assunção.

* * *

A ELEGANTE sra. Lêda Ribeiro, uma das senhoras mais queridas da sociedade, restabelecendo-se de uma gripe que a tirou de circulação por uns dias.

* * *

NA PRIMEIRA semana de junho os srs. José Maria Mac Dowell e Rogério Marinho estarão apresentando, no Museu de Arte Moderna, a "Noite do Jazz". Falando no MAM, o restaurante dirigido por José Fernandes, sábado, estará começando com suas feijoadas sabatinas.

* * *

ONTEM estreou nova idade o sr. Alfredo Tomé, que por sinal anda bastante satisfeito com o êxito do seu Clube Rio Magazine.

* * *

SIR e Lady Geoffrey Wallinger, embaixador da Grã-Bretanha, estarão recebendo dia 25, para homenagear o embaixador Vasco Leitão da Cunha, com um jantar de "Black-tie".

* * *

A SRTA. Maria Teresa Drumond convidando para a recepção que oferecerá por ocasião de seu aniversário. Logo mais.

* * *

O EMBAIXADOR do Japão e sra. Yoshiro Ando receberão dia 12 para uma recepção, quando apresentarão suas despedidas à sociedade carioca. Para o lugar do embaixador Ando virá o diplomata Hiroshi Okamoto, que representou o Japão na Dinamarca.

* * *

QUANDO Sammy Davis Júnior estêve no "Night and Day" vendo o "show" de Carlos Machado, resolveu oferecer aos participantes do espetáculo uns drinques e que aconteceu por trás das cortinas. Terminado o "party", a conta, que era de 58 mil pratas, foi apresentada ao famoso artista. O mesmo não se deu por achado e retrucou: "Quem bebe sou eu, mas quem paga é êle". E apontou para o sr. Flávio Ramos. Sem comentários.

* * *

OS SRS. João Calmon e Gilberto Chateaubriand almoçando ontem no Museu de Arte Moderna. Em outra mesa a sra. Michèle Rocha Faria.

* * *

A SRA. Carmem Dantas embarcará na próxima segunda-feira para a Europa, onde irá encontrar-se com seu marido, o embaixador João Dantas que ora se encontra na Iugoslávia.

* * *

O SR. Didu de Sousa Campos acaba de ser nomeado para a Procuradoria do Banco do Brasil. O sr. Sousa Campos também está se preparando para assumir a Presidência de um futuro clube nas redondezas do Rio.

* * *

ACABA de ser escolhida para representar o Clube Naval, no certame de "Miss" Elegante Bangu, a belezoca Sônia Saldanha, ficando para suplente a srta. Márcia Torre Lacé Brandão.

* * *

DEPOIS de uma circulada em Guarapari, onde estêve veraneando, regressou ao Rio o casal Domingos Fernandes.

* * *

ONTEM, no Restaurante "G Galo", Almerinda recebeu para coquetel, depois de um período de ausência.

* * *

AFASTOU-SE da direção da Escola de Belas Artes, cargo que ocupava desde o govêrno Vargas, o professor Osvaldo Teixeira.

* * *

JÁ ESTÃO sendo expedidos os convites de casamento dos jovens Amarilis e Mário Alvaro. Ela é filha do conhecido médico Teobaldo Viana.

* * *

Encurtando

OS CINEMINHAS particulares estão pegando no "society". Domingo os casais Gastão Veiga e Jorge Costa Neves receberam um grupo de amigos para filmes... Seguiram na noite de segunda-feira para a Europa o sr. e sra. Alvaro Catão... Recebemos a visita da srta. Ester Nogueira Cobra, candidata a "Miss" Guanabara... A modista Hach convidando para o desfile que fará realizar dia 20... O embaixador da Indonésia e sra. Abu Hanifab acompanharão o presidente Sukarno na recepção que o MAM oferecerá logo mais... Domingo, às 10 horas, a Associação dos Empregados no Comércio estará homenageando as mães comerciárias...

* * *

POR HOJE é só. Jean Pouchard encontra-se em Friburgo, no Hotel Sans-Souci, em lua-de-mel e sua coluna vem sendo redigida por sua equipe de auxiliares. (Tchau).

Em recente "party", vemos SS. AA. dom Pedro e dom João de Orleans e Bragança, sr. Jorge Carvalho e Silva, sr. José Júlio de Morais e sra. Marise Graça Couto

O Festival de Praga

Artes — Antônio Bento

SEGUNDO uma reportagem de Jiri Hlavacek para a agência Atlântica News, três orquestras, quatorze solistas, quatro conjuntos de câmara e doze diretores de orquestra, de um total de 15 países — Inglaterra, França, Itália, Holanda, Iugoslávia, Canadá, Hungria, Alemanha Ocidental e Oriental, Polônia, Austria, Rumânia, União Soviética, Suiça e Estados Undios participarão êste ano do Festival de Praga. Ocidente e Oriente estarão representados dignamente.

A cultura musical dos paises ocidentais, segundo acentua o crítico, está representada na "Primavera de Praga 1961" por alguns dos seus melhores elementos. Evidentemente, será um acontecimento da maior importância a atuação do diretor americano, Leopoldo Stokowski, que se apresentará pela primeira vez na Tchecoslováquia com a Filarmônica Tcheca e a participação de um dos mais eminentes compositores atuais, Paul Hindemith, que dirigirá um concêrto da Filarmônica Tcheca, na qual executará, entre outras, suas duas grandes obras. A cantora negra americana Lucrécia West terá a seu cargo um concêrto individual levando consigo a fama e os triunfos de sua atuação nas melhores orquestras ocidentais.

Irá da Suiça para Praga, a fim de rever o Conservatório praguense em seu 150º. aniversário, seu antigo aluno, agora famoso violinista, Peter Rybar. O magnífico Quarteto Italiano, assim como o diretor italiano A. Pedrotti, muito conhecido na Tchecoslováquia, também estarão presentes. Outros que são muito apreciados no pais e que comparecerão ao festival são o cantor alemão Dietrich Fischer-Dieskau e o violinista francês André Navarra. Também a pianista inglêsa Maura Lympany tem muitos admiradores em Praga. A Austria estará representada de maneira particularmente notável: a cantora Irmgard Seefried, o violinista W. Schneiderhahn e a pianista Ingrid Haebler, laureada em uma série de concursos internacionais. Do Canadá irá o diretor Jacques Beaudry que atuará com a Orquestra Sinfônica da Rádio Tchecoslovaca em Praga.

A União Soviética estará presente com uma de suas melhores orquestras: a Orquestra Sinfônica Estatal da URSS, dirigida pela batuta do seu diretor-artístico Konstantin Ivanov e pelo jovem Guennadi Roshdiestvienski. Seus programas estarão dedicados principalmente à música contemporânea soviética e executarão pela primeira vez, na Tchecoslováquia, a XII Sinfonia de D. Shostakovich. Entre os concêrtos de música clássica dêste elenco, contam-se o "Triconcêrto" de Beethoven, executado pelos solistas D. Oistraj, L. Oborin e S. Knushevicki. Estes artistas atuarão ainda em outros programas, como solistas ou como trio.

Outra numerosa delegação artística é a da Alemanha Oriental representada pela Orquestra Estatal de Dresde, liderada por O. Suitner, diretor desta e da Ópera Estatal de Dresde. Junto a êle, atuará com a mesma orquestra, Frana Konwitschny, diretor da Ópera Estatal de Berlim e chefe da Orquestra Gewandhaus de Leipzig. A seu cargo estará o encerramento do festival com a IX Sinfonia de Beethoven.

Outros artistas de outros países da Europa Oriental que também se exibirão, são: da Polônia, o diretor Witold Rowicki, que organizou depois da guerra as duas melhores orquestras polonêsas, e o violista Henryk Palulis, da Hungria, o diretor Janos Ferencsik, o pianista Bächer e o Quarteto Tatrai; da Romênia, o pianista Valentin Gheorghiu e o trio de Gheorghiu; da Iugoslávia, a Orquestra de Câmara da Rádio de Zagrev, dirigida pelo violinista, compositor e diretor, Stefan Sulek.

Sob o aspecto musical embora não haja audições da música de vanguarda, é digno de atenção o Festival de Praga, que se inicia amanhã.

O ídolo e o coitado

Rádio e TV — Nestor de Holanda

AMARAL Neto, mais conhecido por Fidélis, deputado pelo "Rei da Voz", onde forma a bancada de Seu Medina e faz "sketches" cômicos sôbre a situação política estadual, no "Noite de Gala", "show" de mau-gôsto que o Canal da Praia de Copacabana executa, às segundas-feiras, na pantalha da gente — Amaral Neto é a mais legítima criação dos figurinos da indignidade política, o mais autêntico modêlo da falta de compostura Demagogo de feira, sem qualquer espécie de obra construtiva realizada em sua existência, inimigo comum, insultador profissional, língua sôlta para assacar aleivosias, especialistas da calúnia, da injúria, da difamação, compareceu, outro dia, ao "Noite de Gala", para mais uma de suas torpes promoções, e, impunemente, como tem acontecido a qualquer outro assaltante nesta cidade despoliciada, gritou:

— Presidente Kubitschek, não volte ao Brasil, porque será prêso como ladrão!

JK voltou, dia 5. Voltou, para os braços do povo. Teve, no Rio, a maior consagração popular dos últimos tempos Em Belo Horizonte e em Goiânia, multidões deliraram à sua presença.

— Como vai, presidente? — perguntaram.

— 204% melhor, respondeu.

O povo brasileiro vive momentos de alegria, perdidos desde o comêço do ano. O povo carioca, principalmente, que vem triste desde outubro, quando pequena minoria atirou no Guanabara a figura de outro agressor contumaz e estéril, êsse povo, então, nem se fala — não cabe em si, de contente. JK, de volta, nada respondeu nem vai responder ao demagogo barato, desmoralizado, da bancada do "Rei da Voz" Não se vai trocar por um picareta qualquer da imprensa marrom. Mas o povo respondeu. Melhor: amassou o porco vomitador profissional de ódios.

E fêz com que êle engolisse, em sêco, em nova modalidade de nutrição sua e dos seus, tudo o que despejou de indigno, de sua tribuna de vender geladeiras, batedeiras e liquidificadores.

CLARO que qualquer homem de brio — de brio normal, sem exageros mesmo — não iria à televisão para dar golpes de publicidade de uma casa comercial, no estilo usado pelo Fidelis, por êsse Fidelis que anda aí, pilhéria fantasiada de "líder". Quem tem honra respeita a honra alheia. Mas, uma vez que fôsse, uma vez que houvesse chegado a cometer o descalabro impensado de fazer afirmativas em público, qualquer homem de brio mediano teria, agora, de provar suas declarações, e, sobretudo, fazê-las cumprir.

Na qualidade de "líder" protegido por um réu de crime de receptação (e não podia ser de outra forma, uma vez que vivemos, no Estado, imersos no maior mar de lama já construído pela fina flôr-do-lôdo da indignidade nacional), caberia, agora, a essa coisa berradora chamada Fidelis, botar seu revólver de tira no cinturão, e vir à rua, para prender e algemar o "ladrão" que êle "denunciou". Por que não faz isso?

Não faz isso, é indiscutível, porque já sentiu na fossa que carrega sôbre o pescoço, a água morna da primeira repulsa a seus vômitos, no dia em que o presidente Jânio Quadros concedendo entrevista coletiva à imprensa, declarou:

— Jamais disse que o presidente Kubitschek poderia ser responsabilizado por qualquer irregularidade porventura ocorrida durante seu govêrno.

Depois disso, o povo jogou areia em cima do Fidelis, para evitar a fetidez. Foi às ruas carregar seu ídolo não atingido mas visado pela decomposição mental do agressor.

E, assim, êste povo, uma vez que existe o descaso das autoridades da Saúde Pública, foi quem realizou obra de saneamento...

* * *

TELEVISÃO e rádio transmitiram, aqui, no Rio, o que foi o desembarque de JK. Não me lembro de haver assistido a outra manifestação popular mais espontânea, mais sincera e franca, a um homem só Foi o aniquilamento total dos caluniadores do ex-chefe da Nação. Foi a derrota definitiva, a pá-de-cál, o tiro-de-misericordia, o pós-fim dos Fidelis. Estão êles aí, para sempre, arruinados, como deviam estar desde que nasceram...

Também não me lembro, no Brasil, de haver presenciado a mais rápido e completo desgaste de homens que chegaram ao govêrno. Antigamente, êsses mesmos homens alegavam que o prestígio de JK era, tão-só, porque as máquinas de propaganda governamental estavam em seu poder, porque êle próprio estava no poder, com as rédeas à mão...

Ignoram os indecorosos que o povo não aceita rédeas e que não pode haver máquina publicitária que oriente a opinião pública...

Mas de qualquer maneira, isso que êles chamavam de máquina ou de rédeas está, agora, nas mãos dêles, dos difamadores. Por que, então, a apoteose a que assitimos, sexta-feira, pela televisão?

Porque não é às custas de mentiras, de balelas, injúrias, calúnias, difamações; não é às custas de conteúdos de fossas mentais que se conquistam a gratidão e a dedicação populares. E', sim com trabalho, dignidade, honradez. E foi isso que fêz de JK o maior líder popular da América do Sul.

Segunda-feira, liguei meu receptor de TV para o programa de Seu Medina. Já sou forçado, por dever de ofício, a engolir duas horas de mau-gôsto, de "show" arrastado, quase sempre monótono, no qual até os que sofrem acidentes e são hospitalizados têm sua dor exibida ao público, em forma de propaganda para vender geladeiras, batedeiras e liquidificadores. Mas suportei tudo, para ver se o fétido "líder" ainda teria meios de voltar à ativa de camelô do "Rei da Voz". Fidélis porém teve sua primeira atitude sensata de derrotado constante. Foi mesmo na descarga que o povo lhe deu sexta-feira, quando puxou a válvula da repulsa a êle e seus apaniguados.

E tamanho é seu estado de ridículo que não terá outro caminho pela frente, senão o de apanhar o chapéu embaixo da cama e ir feder em outra freguesia...

Itinerário

VAI lançar a Rádio Ministério da Educação, por iniciativa de seu diretor Murilo Miranda, novo programa: "As Melhores Páginas da Literatura Brasileira", sob a orientação do crítico Tristão de Ataíde. • "Serenata Moderna", de Renato Rocha, às 24 horas, pela Tamoio. • Programa de "ballet", pela TV-Tupi, hoje, às 22,30, com Rute Lima e o francês Gerard Ohn. • E adiada para o dia 16 a estréia de "Televisita", na TV-Continental, programa de Marilena Alves, Rui Pôrto e Haroldo Costa.

HOJE NA TELEVISÃO

CANAL 6: 12,00 — Belo Horizonte-Rio; 13,30 — São Paulo Rio; 15,30 — Televespertino; 16,00 — Boa-Tarde; 17,00 — Sessão das cinco; 18,00 — O Mundo e da criança; 18,30 — Vamos brincar; 19,00 — Amenidades; 19,25 — O menino do circo; 20,00 — Repórter Esso; 20,20 — Alô querida; 20,40 — Wyatt Earp; 21,15 — Red Skelton; 21,50 — Teu Nome é Mulher; 22,20 — Ballet; 22,35 — Filmoteca; 23,00 — Noturno; 23,35 — Panorama.

•

CANAL 9: 18,00 — Modas 1961; 18,30 — SM, a Telespectadora; 19,00 — TV de brinquedo; 19,45 — Telesporte; 20,05 — Mariza; 20,50 — Intimidade; 21,30 — Hebe Camargo; 22,10 — Estamos em Casa; 23,25 — Salão de Concertos.

•

CANAL 13: 16,00 — Mundo Feminino; 16,40 — O Risco é o Limite; 16,55 — Rio, cinco para 19,10 — Roy Rogers; 19,40 — Telejornal; 20,05 — Cinema; 20,5? — Musical; 21,30 — Big-Lar Show; 23,00 — Reportagem; 23,05 — Atrações Mauá; 24,00 — Reportagem.

KUBITSCHEK

Ídolo nos braços de seu povo

Cha-Cha-Cha com Billy May

Discos — Alberto Rêgo

OS ritmos centro-americanos sempre agradaram, pelo seu exotismo, não só aos músicos como também a uma grande parte do povo da terra de Kennedy, sendo obrigatória a sua inclusão no repertório dançante das grandes orquestras e conjuntos dos Estados Unidos. Billy May, um dos mais inspirados arranjadores e famoso chefe de orquestra daquele país, cujos trabalhos gravados e editados pela Capitol e "Supreme Music Corporation" projetaram seu nome além fronteiras, seduzido pelo ritmo contagiante denominado "cha-cha-cha", selecionou treze conhecidas melodias norte-americanas e uma francesa de sucesso universal (Pobres de Paris), ornamentou-as com o colorido orquestral e o dinamismo do ritmo vibrante, reuniu-as numa longa duração Capitol a que deu, como não podia deixar de ser, o nome de "Cha-Cha-Cha" e o resultado aí está: uma produção dançante das melhores entre as melhores no gênero.

Em memória ao comendador

A COPACABANA Discos convida seus amigos para assistir, dia 15, segunda-feira próxima, às 10,30 horas, na Igreja de Nossa Senhora da Conceição e Boa Morte (na Rua do Rosário), à missa em memória do inesquecível comendador Cesar Bahar, no segundo ano de sua morte. Cesar Bahar ficou como uma lengenda na história da Copacabana Discos. E não foram esquecidas, como não serão nunca, suas atividades naquela organização, quando êle deu tudo de si mesmo em razão de uma extraordinária divulgação dos artistas daquela marca. Cesar Bahar tem seu nome inscrito com letra de ouro na história do disco. Foi um renovador bondoso e grande amigo da crônica em geral.

"Rio Antigo" com Altamiro

MAIS um elepê de Altamiro Carrilho e sua Bandinha será lançado dentro alguns dias pela Copacabana. "Rio Antigo" é o seu título e apresenta, um manancial de recordações musicais da cidade que já não existe, com as suas poucas, valsas, maxixe e o cortajaca.

Outra novidade

Em sêlo "Hi-Fi Record" teremos dentro de alguns dias mais uma novidade: o elepê "Paulena Carter e 97 teclas". Paulena é solista internacional, considerada uma das grandes revelações dos últimos tempos, interpreta em um piano alemão — de 97 teclas, ao contrário das 88 usuais, peças da mais alta qualidade. O som do piano é soberbo e agradará a quem ouví-lo. Entre as peças interpretadas por Paulena Carter figuram: "Polichinelle op. 3 número 4", de Rachmaninoff; "Perpetual Motion", da sonata opus 24, de Weber; "Etude ops 10, número 5", de Chopin e de Gershwing "Prelude número 3".

Luna em 78 rotações

ROBERTO Luna tem mais um 78 rotações em sêlo RGE Numa das faces o samba-canção "Confissão", de Raul Sampaio-Benil Santos (dupla RGE) e, na outra o bolero "Assim é se nos parece" de Fernando Cesar. Em ambas as faces Roberto, sempre correto em suas interpretações, é acompanhado por Pocho e sua Orquestra.

Estréia de Raul

RAUL Sampaio, um dos integrantes do Trio de Ouro, gravou, pela primeira vez, sòzinho como cantor, para os discos RGE Na faces A do seu 78 rotações, que já se encontra à venda, Raul canta, com acompanhamento de Pocho e sua Orquestra, seguindo as pegadas de Anisio Silva, a bonita guarânia da dupla Paquito-Romeu Gentil (campeões de vários carnavais) intitulada "O que será de mim". Na face B, de autoria do próprio Raul com o seu inseparável parceiro Benil Santos, o bolero "Que será?". Embora não sendo possuidor de um bonito timbre de voz, Raul pròvàvelmente obterá êxito com a comercialissima guarânia "O que será de mim", face forte do disco.

Blecaute de volat

BLECAUTE, de volta à Copacabana, é apresentado no 78 rotações cantando os sambas "Acabou a sopa", de Haroldo Lôbo e Milton de Oliveira e "Direitos Iguais" de Valdemar Silva, um dos autores do clássico "Favela", que inexplicàvelmente, com tantos sambas bonitos no bôlso não encontra interprete para os mesmos.

Roberto Audi

"MÚSICA para nós dois", beguine de Sérgio Malta e "Duas Rosas", guarânia de Arcenio de Carvalho-Lourival Faissal são as composições gravadas num avulso "Copacabana" pelo ídolo da "brotolândia": Roberto Audi.

Samba semifilosófico

MIGUEL Gustavo está novamente no cartaz com o samba semifilosófia "Per Omnia Secula Seculorum, Amem", muito bem gravado em discos Copacabana pela artista da Rádio Nacional Carminha Mascarenhas.

Aqui estão os versos da composição que deverá, dentro de alguns dias, figurar merecidamente nas paradas de sucesso:

E' sempre o sol de manhã
E de noite a lua.
A beleza tua e o desejo meu...
Sempre o amor e a dor!
Sempre o mar batendo,
Sempre a gente vendo
E sem nada ver.

Ai! Ai! Ai!
Tudo igual
Sempre igual
Não muda nunca
E eu no meio dessa gente
Procurando compreender
E sem saber o que fazer.

Dorme, acorda, levanta, trabalha e volta
Pra dormir de novo e continuar.
Morre, vem outro, vai, vem, vai na rotina
Que jamais termina, nem vai terminar...

Ai! Ai! Ai!
Tudo igual
Sempre igual
Não muda nunca
E eu no meio dessa gente
Procurando compreender
E sem saber o que fazer
— Que fazer?
— Que fazer?
— Não tem nada que fazer...

Monte Líbano: jantar acabou em carnaval

Nos Clubes — Nelson Jorge

TERMINOU em carnaval o "Jantar da Vitória" de domingo último no Monte Líbano. A animação era muita e, em dado momento, serpentinas encheram o salão e o samba imperou de verdade. O diretor-social Eduardo Farah e a bonita Neuza Zacarias foram os primeiros a aderir à pulação e os últimos a deixar o salão. O presidente reeleito e sra. Nagib Murad, bem como o presidente do Conselho, sr. João Jabour, limitaram-se a assistir, embora participassem da alegria geral. Entre os mais animados estavam Miriam Meggiolaro Clark Ribeiro (reaparecendo de longa ausência), Gilda Bicudo de Castro, Regina Amélia Vinhas (cada dia mais bonita), Rosemary Saddi, Lew Cobra e Mv Lou Pires de Almeida. Anotamos ainda as srtas. Marlene e Nelly Murad, Lúcia Rastelli, Suzana Nader e Ana Maria Fernandes e os srs. Miguel Xavier, Maurício Assuf e Aziz Nader. Notada também a presença da encantadora Betty Cascão, em sua primeira aparição no clube da lagoa.

AABB

CONCORRIDISSIMA a noite de sábado na AABB. A sede do Leblon foi pequena para conter a verdadeira multidão que ali acorreu. Os diretores Luís Martins e Iguatemi Paiva estiveram em grande atividade e as srtas. Nadja Lacerda e Sônia Salgueiro circularam e encantaram.

Plaza

O SIMPÁTICO Patrício Guldeano, ex-presidente do Clube Comercial e um grande amigo da imprensa, será homenageado logo mais, juntamente com seu ex-diretor social, sr. Álvaro Feio, durante a "Noite dos Clubes", que o confrade Carlos Eduardo Vilela promoverá, como o faz tôdas as quartas-feiras, na Boate Plaza. Além do habitual desfile de modas e maiôs, agora com novos manequins, haverá uma apresentação do poeta Gastão Neves, que por certo e constituirá num autêntico sucesso. Lá estaremos.

Tatuís

MARY Helen Murray, Vera Lúcia Guimarães, Marli Cunha e Carmen Guimarães foram algumas das jovens que prestigiaram a noite dançante de sábado último, no Tatuís. Anotamos ainda Luís Eduardo Sabóia, Antônio Doreto e Hélio Pereira. O Tatuís continua crescendo.

Coquetel

LOGO mais, às 18 horas, Fadel Fadel estará reunindo a imprensa para apresentar o seu programa de candidato à presidência do Flamengo. Todos os elementos que vêm participando de sua campanha deverão comparecer.

Homenagem

O CLUBE do Cinema, com Joaquim Meneses à frente, homenageou a atriz Aniiza Leoni pelos seus dez anos de vida artística. Na ocasião, sucedeu um movimentado desfile de penteados, no qual se destacou o modêlo Alda, uma gaúcha que está encantando no Rio.

Tricolor

TAMBÉM o Fluminense está-se movimentando para o seu baile de debutantes. O aristocrático grêmio das Laranjeiras realizará sua festa no dia 20. A diretora social Jacira de Sousa Marcelino está muito animada e tudo indica que o baile seja um autêntico sucesso.

Rápidas

AMANHÃ, no Fluminense, a festa da entrega dos prêmios aos "Melhores da Noite", promovida pelo confrade Braga Filho. A estonteante beleza de Vanda Moreno receberá a sua homenagem. • A ex-debutante Sônia Muller aderiu mesmo ao teatro. Ela pode ser vista em "Casar ou Experimentar", ora em exibição no Dulcina. • Por falar em debutantes, o Caiçaras homenageou ontem, com um coquetel as jovens que participarão do baile dêste ano. • A bonita Wanelly Waleska dos Santos Belo tem um amor secreto. A menina diz que falar muito dá azar. Será? • O presidente Válter Goitacás, do Mackenzie, funcionando ativamente para acelerar as obras da piscina de seu clube. • Jorge Guilherme declarou que desta vez e para valer o seu romance com a bonita Márcia Célia Oberlaender. • O novo diretor social do Garnier vai movimentar o clube. • Tôda a sociedade comparecerá ao tradicional Baile das Debutantes do Copa. • Será no dia 3 de junho a "Noite de Confraternização" do Grajaú T. C. • Por hoje é só.

Desditas de Maria Isabel

Literatura — R. J.

EM "Maria Isabel", conta Lúcia Benedetti a história de uma jovem desorientada no turbilhão da cidade grande. Infeliz no casamento, deixa o interior e vem empregar-se no Rio. É fácil calcular o que em seguida aconteceu à pequena. Mas Lúcia Benedetti não se limita a contar linearmente um drama pessoal. Faz também romance de costumes. Enfim, "Maria Isabel" não se destina exclusivamente ao público feminino, embora seja êste o público que o apreciará mais.

Curioso observar que êsse mesmo romance (Edição O Cruzeiro) saiu anos atrás com o título "Entrada de Serviço". E foi traduzido para o alemão com o título que agora a autora lhe dá.

O sempre querido D'Annunzio

DE Gabriele D'Annunzio lançou a Vecchi um de seus mais lidos romances — "Le Vergini delle Rocce", em português: "A Virgem das Rochas". Uma delas arde no desejo, outra sofre com sua virtude, a terceira é do tipo sonhador. E entre elas um rapagão procura acomodar-se.

—.—

DO grande Camilo Castelo Branco, a popular Coleção Saraiva imprimiu "Agulha em Palheiro". Esta coleção visa a proporcionar boa literatura ao grande público, num preço acessível.

O ÚLTIMO lançamento do Clube do Livro (de São Paulo) é "A Intrusa", romance de Ana França.

—.—

AS três mais conhecidas novelas de Stefan Zweig serão editadas em formato de bolso, pela Tecnoprint: "24 Horas na Vida de uma Mulher", "Confusão de Sentimentos" e "Amok".

—:—

O ESCRITOR Dormevilly Nóbrega está liderando em Juiz de Fora uma campanha para a formação de bibliotecas na cidade: nos grupos escolares, hospitais, sindicatos, clubes esportivos, associações culturais, escolas rurais, sociedades pró-melhoramentos de bairros etc. Exemplares podem ser enviados à Câmara Municipal, Instituto Histórico ou Diário Mercantil, de Juiz de Fora.

—.—

ANDA baixo o nível da Feira do Livro, na Cinelândia. A entidade realizadora do certame — Associação Brasileira do Livro — está dando um mau exemplo, à mocidade e aos turistas estrangeiros, do que seja a cultura brasileira.

Correspondência: Voluntários da Pátria, 389, apto. 710.

WEST COAST — JAZZ

Neste elepê de jazz os apreciadores dêste gênero terão oportunidade de ouvir os famosos músicos: Richie Kamuca (tenor), Frank Rosolino (trombone), Ed Ledy e "Conte" Candoli (trumpets), Stan Levey (bateria), Monty Budwif (contrabaixo) e o pianista "Vince" Guaraldi. Trata-se de ótimo disco

Dois filmes: as mulheres de Liszt e as de Gianni

"Sonho de amor"

Cinema — G. & R. Santos Pereira

CHOPIN e Franz Liszt, pela acidentada vida musical e sentimental que tiveram, são dois compositores preferidos pelos produtores cinematográficos. Os leitores devem lembrar-se de "A Noite Sonhamos", cinebiografia romanceada de Fréderic Chopin, com Cornell Wilde na pele do genial autor das "Polonaises", o anti-Chopin por excelência, pois o galã de Hollywood é um homem hercúleo, bem nutrido, cheio de músculos, atlético, e Chopin, coitado, consumido pelas paixões e pelo gênio, morreu tuberculoso!

Agora Hollywood, em sua irreverência, seu desrespeito tradicionais, atacou Franz Liszt, romanceando-lhe a vida, superficializando-a, comercializando-a, e, ainda por cima, chamou para interpretar a figura do genial pianista (e nada genial compositor) o inglês Dirk Bogarde, galã com cara de mocinho mimado, sem a imponência e a nobreza de Liszt. A fita, como não podia deixar de ser, focaliza preponderantemente, a agitada vida amorosa de Liszt, seus casos e dramas domésticos com a Condessa d'Agoult e com uma princesa russa casada (e também infeliz no casamento). E' claro que, entremeando as discussões com a condessa, com quem vive, e as cenas de amor com a princesa, com quem deseja viver, Liszt senta-se ao piano e deslumbra, entusiasma e faz delirar as platéias de tôda a Europa, em excursões triunfais. Aí então a gente vê o Dirk Bogarde fazendo expressões geniais, martelando os pianos, alguns dos quais de teclado duríssimo, tão duro que as teclas não se abaixam, vejam só! De qualquer forma (apesar de mal feita a dublagem pianística), o som sai esplendoroso, cheio de virtuosismo, soberbo.

"Sonho de Amor" agrada ao grande público, sobretudo pelos ingredientes de melodrama e romantismo de que está saturado, como de praxe, pela música cintilante de Liszt, pelo luxo das decorações, pelas mulheres bonitas (Capucine, Geneviève Page), pela direção acadêmica, porém eficiente em sua destinação, de George Cukor e Charles Vidor, por tudo o que é vulgar, mas de efeito certo, simplista, de linha emocional e dramática convencional, testada pelos resultados de direta comunicabilidade sôbre as platéias menos exigentes e mais crédulas.

"Carícias compradas"

DON Chaffey, elemento da nova geração de cineastas inglêses, que também deseja renovar sua cinematografia, a exemplo da "nouvelle vague" francesa, é o mesmo diretor de "O Último Delator", proibido pela censura cada vez mais policial e menos intelectual do escritor (de novelas policiais?), sr. Ascendino Leite. Aliás, também êste filme em exibição na cidade, "Carícias Compradas", sofreu a ira moralizante da censura guanabarina (que nunca deverá ser nacional, se, como se espera, o govêrno federal resolver êste problema gravíssimo da censura cinematográfica), e suas cópias estão sendo mostradas com diversas mutilações. E por que? Porque tratam de um problema que a censura julga escabroso: o da prostituição. Acontece que êste problema também existe, de forma calamitosa, no Brasil, no Rio, às barbas da polícia, sem que ela exerça a necessária "censura", isto é, evitando-se que a população seja forçada a ver tão triste e lamentável espetáculo em suas ruas e calçadas.

"Carícias Compradas" trata da prostituição organizada, industrializada, explorada por um bando de proxenetas de origem italiana, os "Gianni" (também os inglêses, como os ianques, empurram a culpa de seus males sociais para elementos de outras nacionalidades). O problema é tratado corajosamente, de forma honesta, contundente, quase documentária. Êste o grande mérito da direção ainda imatura e meio bisonha de Don Chaffey. Esta a qualidade melhor do filme: ser sincero e realista.

Boas reprises no "Cine Rivoli"

O CINE Rivoli, localizado na Rua Alcino Guanabara, no lado do Teatro Dulcina, está apresentando, de comum acôrdo com a Associação Brasileira de Críticos Cinematográficos, ABCC, notáveis reprises de grandes filmes. Assim é que está em cartaz nesta semana, no simpático cinema, agora inteiramente reformado, com ar condicionado, poltronas estofadas, e todo o confôrto moderno, "Galante e Sanguinário" ("3:10 to Yuma"), o famoso "western" dirigido por Delmer Daves, produção de David Heilweil, fotografia de Charles Lawton, com Glenn Ford, Van Heflin, Felicia Farr, Leora Dana, Henry Jones, Richard Jaeckel e outros.

Horário: 12 — 1,40 — 3,20 — 5 — 6,40 — 8,20 — 10. Censura: 14 anos.

Próximas apresentações do "Rivoli-ABCC": "Rififi", "A Mulher de Negro", "Este Mundo é um Hospício" além de filmes de Fellini, René Clair, "nouvelle vague" e seleção dos melhores filmes nacionais.

Consulte advogado

Astrologia — Prof. Mirakell

HOJE, 10-5-1961 (quarta-feira) — Bom para viagens e negócios pessoais. Poderá também consultar advogado, médico ou dentista.

ACONTECERÁ HOJE AO LEITOR: Seguem-se as possibilidades felizes ou não de hoje, com horas e números razoáveis, para todos os leitores nascidos em quaisquer dia, mês e ano dos seguintes períodos:

PARA OS NASCIDOS:

ENTRE 22 DE DEZEMBRO E 20 DE JANEIRO (Capricórnio)
Bem-estar, desprezo pelas pequeninas misérias humanas e, em consequência, satisfação íntima. 10, 12 e 14; 46, 57 e 89 (horas e números).

ENTRE 21 DE JANEIRO E 18 DE FEVEREIRO (Aquário)
Disposição agradável e notícias promissoras. 20, 21 e 22; 23, 34 e 44 (horas e números).

ENTRE 19 DE FEVEREIRO E 20 DE MARÇO (Peixes)
Os negócios de terras, casas, minas e construções serão bem amparados no dia de hoje. 8, 9 e 14; 53, 54 e 69 (horas e números).

ENTRE 21 DE MARÇO E 20 DE ABRIL (Aries)
Bom dia para negócios gerais. 1, 3 e 5; 32, 33 e 41 (horas e números).

ENTRE 21 DE ABRIL E 20 DE MAIO (Touro)
Tarde desfavorável, com rusgas conjugais e saúde complicada com falta de ar e dores nos rins. 10, 12 e 14; 37, 38 e 50 (horas e números).

ENTRE 21 DE MAIO E 21 DE JUNHO (Gêmeos)
As favorabilidades continuam, porém a saúde está em perigo. 14, 15 e 16; 41, 51 e 61 (horas e números).

ENTRE 22 DE JUNHO E 22 DE JULHO (Câncer)
Favorabilidade para os escritores e literatos. 5, 7 e 9; 14, 8 e 9 (horas e números).

ENTRE 23 DE JULHO E 23 DE AGOSTO (Leão)
Tarde favorável. Nas reuniões sociais fará sucesso. 4, 5 e 6; 22, 23 e 24 (horas e números).

ENTRE 24 DE AGOSTO E 22 DE SETEMBRO (Virgem)
É preciso agir com cautela, porque precipitando-se, poderá ser mal sucedido. 7, 9 e 9; 80, 89 e 99 (horas e números).

ENTRE 23 DE SETEMBRO E 20 DE OUTUBRO (Balança)
Sorte em todos os empreendimentos e dádivas de pessoas amigas. 5, 6 e 7; 41, 60, e 70 (horas e números).

ENTRE 21 DE OUTUBRO E 22 DE NOVEMBRO (Escorpião)
Mágoas, ressentimentos e grandes sofrimentos morais. 12, 13 e 14; 2? 81 e 481 (horas e números).

ENTRE 23 DE NOVEMBRO E 21 DE DEZEMBRO (Sagitário)
Resfriados, gripes, mal-estar e cansaço. 1, 2 e 3; 10, 20 e 30 (horas e números).

CORRETORES

Você poderá ganhar, 20, — 30 e até 50 Mil Cruzeiros Mensais. Procure o Diretor Comercial da Rádio Rio de Janeiro, Sr. Bittencourt, das 6,00 às 11,00 e das 14 às 17 horas. Av. Rio Branco, 277 — 18.° andar.

Passatempo — R. Portella

HORIZONTAIS:
1 — Nome comum a diversas espécies de crocodilianos.
6 — Que não é ímpar.
7 — Postura estudada.
8 — [illegible]
9 — Óleo de azeitona.
11 — A décima-sexta letra do alfabeto grego.
12 — Ir embora alguém de lugar onde se sente indesejável.
14 — Um dos principais rios da Alemanha.
16 — Prefixo: OMBRO.
17 — Cabo que segura o navio à âncora.

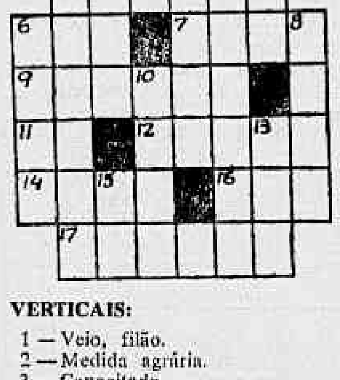

VERTICAIS:
1 — Veio, filão.
2 — Medida agrária.
3 — Capacitado.
4 — Que rói.
5 — Do verbo SER.
6 — Aumento de volume do pescoço, provocado por várias causas.
8 — Incorreção, engano.
10 — Interjeição: exprime raiva, repulsão.
13 — Mulher que amamenta por ajuste criança alheia.
15 — Preposição. Ingar.

RESPOSTA DO Nº ANTERIOR
HOR.: paga — sólido — da — tripa — algo — dor — mar — dose — amado — til — exímio — azar. VERT.: pi — alho — gir — adido — salame — oposto — dama — área — graxa — doma — diz — ir.

BANDEIRAS E FLÂMULAS
CASA MORAES ALVES
URUGUAIANA 174-A

Registro

1624 — Os holandeses ocupam a cidade de Salvador e prendem o governador Diogo de Mendonça Furtado.
1789 — Joaquim José da Silva Xavier, o Tiradentes, é prêso no Rio, na Rua dos Latoeiros, hoje Gonçalves Dias.
1808 — Nasce, no Rio Grande do Sul, Manuel Luís Osório, mais tarde, marechal Marquês de Herval.
1808 — Alvará elevando o Tribunal de Relação do Rio de Janeiro à categoria de Casa de Suplicação do Brasil.
1808 — Alvará criando a Intendência Geral da Polícia da Côrte do Estado do Brasil.
1924 — Morre, em Sergipe, Armindo Guaraná.
1930 — Morre, no estado do Rio da Prata, o tenente Neocleciano Antônio de Siqueira Campos.
1960 — Morre, no Rio de Janeiro, Eurico de Sousa Leão, advogado e político pernambucano. Foi deputado federal em várias legislaturas.

ANIVERSARIOS

FAZEM ANOS HOJE

SENHORES:

Embaixador Maurício Nabuco; Benjamim Viana de Andrade Figueira; Jorge Gouveia Guilherme Alves de Barros; Adail Bentos Costa; Luís Afonso de Miranda; Antônio Moreira Pinto; Ernâni Cristiano Pinheiro; Jair Noronha; Válter Santosá dr. Alfredo Nogueira de Castro.

— Aniversariou ontem o sr. Paulo Erico Silva Costa Branco.

SENHORAS:

Maria Luísa Fialho de Castro e Silva; Maria Teresa Veiga Moutinho; Rosalina Floridos Santos; Iêda Caldeira P. de Lucas; Cesarina de Sousa Abreu.

MENINOS:

Completa três anos hoje o menino Marcos Novela da Silva Calheiros, filho do sr. Mário de Lemos Calheiros e Neli Novela da Silva Calheiros.

NASCIMENTOS

Acha-se enriquecido o lar do casal Osvaldo Carlos-Heloísa Helena Lacerda da Costa, com o nascimento de sua filha Valéria.

CASAMENTOS

Marli Sanches-Fábio Silva — Realiza-se sábado, dia 13, o casamento da srta. Marli Sanches, filha do sr. Valdemiro Geraldo Sanches e da sra. Ariete de Oliveira Sanches, com o sr. Fábio Silva, filho do sr. José Antônio da Silva e da sra. Zilda Valente da Silva. A cerimônia nupcial será efetuada às 17,30 horas, na Igreja São Jerônimo, na Rua Seis, em Coelho Neto. Os noivos oferecem recepção aos seus parentes e amigos, em sua residência, na Rua Dois, 166, em Acarí.

— Na Igreja Matriz de São Sebastião de Lucas, será realizado no próximo dia 20 o enlace matrimonial de Jaime Bouty e Jeane Azaña, a realizar-se às 18 horas. Os noivos receberão seus amigos na residência dos pais da noiva na Rua Apiaí, 41, apartamento 101, Penha Circular.

— *Srta. Amarilis Viana-Sr. Mário Alvaro de Melo* — Casam-se no próximo dia 27, a senhorinha Amarilis Viana, filha do sr. e sra. Theobaldo Viana e o sr. Mário Alvaro, filho do sr. e senhora Mário Vaz de Melo Filho. A cerimônia religiosa será efetuada às 17,45 horas, na Capela São Pedro de Alcântara, na Reitoria da Universidade do Brasil.

COMEMORAÇÕES

As Filhas de Caridade de São Vicente de Paula, comemorando o Dia das Mães, farão celebrar no domingo, dia 14, às 18 horas, no Santuário de Nossa Senhora das Graças da Medalha Milagrosa, na Rua Santa Amélia, 102 (Matos), missa em ação de graças.

ALMOÇOS

O Clube dos Leões do Rio de Janeiro realizará hoje, mais um de seus habituais almoços-reuniões, às 12,30 horas, nos salões do Restaurante do Clube Naval — Avenida Rio Branco, 180.

PALESTRAS

Grupo de Amigos da Arte: A diretoria comunica a seus associados que em virtude da viagem para o exterior do sr. Robert Celerier, a palestra sôbre Jazz Contemporâneo será substituída por uma seleção de filmes de arte cedidos pela Embaixada Francesa, na próxima sexta-feira, dia 12 às 20 horas, no auditório do Clube Lagoa, em colaboração com o colunista Sérgio Marques, quando será realizado o sorteio de abril do disco de Antônio Maria, desenho de Raul Pôrto e gravura de Hermano José Guedes.

BODAS DE PRATA

Miecio Silveira-Dilm. Batista Silveira — Mauro Sérgio da Silveira, filho do casal, convida parentes e amigos, para assistirem a missa que manda celebrar em ação de graças pela magna data, quinta-feira dia 11 de maio, às 17,30 na Igreja 'Bom Jesus do Calvário" na Rua Conde de Bonfim, 50. Onde receberão os cumprimentos.

Serviço Social vai realizar Congresso

Relações Públicas

PROMOVIDO pelo Comitê Brasileiro da Conferência Internacional do Serviço Social, entidade técnica científica sem fins lucrativos, que representa, no Brasil, a «International Conference of Social Work», órgão consultivo da ONU, será realizado em nossa capital, no período de 15 a 20 do mês em curso, no auditório do Palácio do Trabalho, o II Congresso Brasileiro de Serviço Social.

O tema oficial do Congresso será «O desenvolvimento nacional para o bem-estar social», sendo que as inscrições poderão ser feitas na Avenida General Justo, 307, sede do Comitê, no horário das 9 às 17 horas, na biblioteca do SESC, no mesmo endereço, das 17 às 19 horas ou ainda, na sede do Sindicato dos Assistentes Sociais, na Rua Debret, 79, 2.° andar, salas 201 e 202, no horário das 16 às 18 horas.

Ministro do Trabalho vai inaugurar

Na sessão solene de instalação do Congresso Brasileiro de Serviço Social, o ministro do Trabalho, senhor Castro Neves, realizará uma palestra abordando o tema "O Desenvolvimento Nacional e a Interdependência dos Aspectos Social e Econômico". No dia 16, abordando o tema "Fundamentos da Política Social para o Desenvolvimento", usará da palavra Dom Eugênio Sales, Bispo de Natal, Rio Grande do Norte. No dia 17, a professôra Alida Pereira Reis falará sôbre "O Desenvolvimento Nacional". No dia 19, sôbre o tema "O Desenvolvimento e Organização da Comunidade e o Planejamento Regional", usará da palavra o professor João Carlos Magalhães. No dia 20, o professor Artur Rios, realizará conferência sôbre o tema "Desenvolvimento e Organização da Comunidade, a Integração e o Fortalecimento dos Municípios". Finalmente, neste mesmo dia, sôbre o tema "A Posição do Serviço Social no Desenvolvimento Nacional para o Bem-Estar", realizará uma palestra o professor Carlos Mancini. O início de tôdas as conferências está previsto para as 9 horas, sendo que a primeira e a última serão realizadas à noite.

Resseguros

A senhora Emília Gilal Alencantro, nova presidente do Instituto de Resseguros do Brasil, é antiga funcionária daquela entidade, tendo sido admitida em 6 de setembro de 1936, sendo, por coincidência, a primeira mulher aprovada por concurso nos quadros do IRB.

Atualmente, exercia as funções de assessora da Divisão de Vida e Acidentes Pessoais.

MATE DO BRASIL PARA A EUROPA E ORIENTE MÉDIO

RIO — Passageiro do jacto DC-8 da Panair, viajou, ontem, para a Europa, acompanhado de sua espôsa, o sr. Hans Jordan, diretor-presidente da maior organização moageira de mate de Santa Catarina, a Comércio e Indústria H. Jordan S. A., de Joinville. O sr. Hans Jordan, de cujo embarque a gravura acima fixa um flagrante, viaja em missão oficial do Instituto Nacional do Mate, para a Europa e Oriente Médio, a fim de estudar as possibilidades do incremento do consumo do mate naqueles mercados

FESTA NO SINDICATO

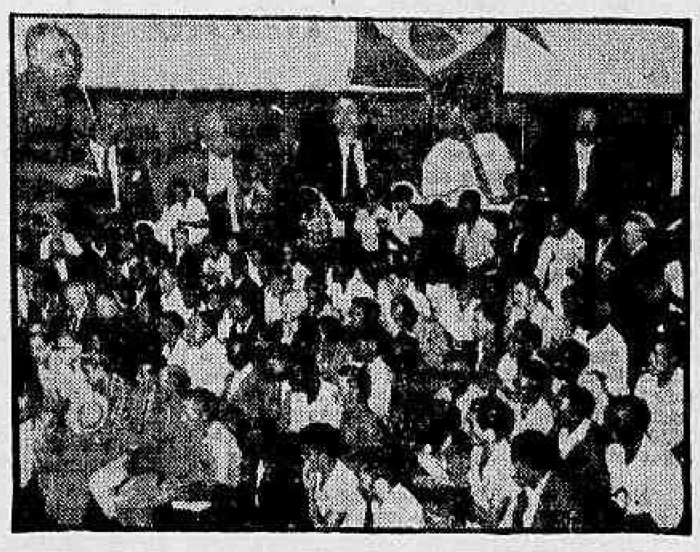

RIO — Grande número de associados do Sindicato dos Trabalhadores em Construção Civil do Estado da Guanabara compareceu, ontem, à sede da entidade, com o objetivo de prestigiar as festividades que então se realizavam para comemorar a passagem do primeiro aniversário da gestão da atual diretoria. Vários oradores fizeram uso da palavra, todos unânimes em enaltecer o espírito batalhador dos que dirigem os destinos daquele órgão de classe. Em nome dos trabalhadores, o sr. Alberto Spiguem Batista fêz a leitura de uma mensagem aos diretores da entidade, ressaltando os benefícios assegurados aos associados durante o primeiro ano da gestão dos atuais dirigentes. Encareceu, também, a necessidade de serem tomadas enérgicas providências contra os que procuram tumultuar a vida do sindicato. Além daquele orador, outros falaram sôbre o acontecimento, destacando-se os srs. Arnaldo. Rodrigues Coelho, Nicolino Paracampo, Francisco Dias Maciel, Alvaro Birutí e Manuel Gonçalves Pinheiro. Na foto, dois aspectos da reunião de ontem

Racismo em Muriaé: negros não dançam

RIO —

Para protestar contra os maus tratos de que foram vítimas por parte dos presidente e vice-presidente do Tênis Clube de Muriaé (MG) — srs. Afrânio Brandão e Mandarino de tal, respectivamente — estiveram ontem à tarde, em nossa redação, dois representantes da Associação dos Funcionários do Banco do Estado da Guanabara, cujos sócios, embora convidados pela associação bancária local, não puderam participar do baile realizado em suas homenagens, em virtude da caravana estar integrada por três pessoas de côr.

Relembrando os dissabores que passaram naquela cidade mineira, os representantes disseram que não poderiam ficar calados diante da vergonhosa segregação racial que aquêles senhores estão implantando ali, não respeitando os princípios cristãos do povo brasileiro. Afirmaram, também, que pretendem telegrafar para o governador Magalhães Pinto contando o que passaram e ainda, levar o caso ao conhecimento da Câmara dos Deputados.

PRECONCEITO RACIAL

A nossa reportagem, os representantes disseram que, para aproveitar o último feriado, a Associação dos Funcionários do Banco do Estado da Guanabara (Agência Marquês de Herval), resolveu aceitar o convite formulado pela Associação Bancária de Muriaé para, naquela cidade, tomarem parte numas competições esportivas.

Então, depois de fazerem grandes despesas alugando alguns ônibus, a caravana, que era composta de 60 pessoas, chegou àquela cidade, à noite, cansados da viajem que era de cêrca de 300 quilômetros. No dia seguinte, então, o programa festivo transcorreu alegremente até que, às 22 horas, depois de jogos de basquete, futebol de campo e de salão, os sócios tiveram a grande surprêsa de terem sido "barrados" pelo presidente do Tênis Clube de Muriaé, à entrada do baile que ali seria realizado em suas homenagens. Aquela autoridade" dizia que "prêtos não poderiam entrar na sede do clube".

"LEI SOMOS NÓS"

Revoltados, os responsáveis pela excursão procuraram o vice-presidente Mardarino, fazendo ver que, no Brasil, com a "Lei Afonso Arinos", não pode existir preconceito racial mas, êste, além de demonstrar grande falta de coleguismo (também é bancário), declarou que: "Aqui não existe lei, ela somos nós mesmos". Nada mais pôde fazer a AFBEG senão retornar ao hotel e, no dia seguinte, empreenderem a viagem de volta.

MARINA CLARA NA RÁDIO PETRÓPOLIS

Compareceu à Rádio Petrópolis, como atração do programa "Parada Difusora", apresentação de Carneiro Malta, a compositora Maria Clara, autora do samba "Meia Noite", gravado recentemente por Air Moreira, da Rádio Mauá.

SINDICATO NACIONAL DOS OFICIAIS DE MÁQUINAS DA MARINHA MERCANTE

Av. Rio Branco, 20 - 11.° pavto. — Sede própria
Endereço Telegráfico PROPULSOR — Fone: 23-1092

EDITAL DE CONVOCAÇAO

ASSEMBLÉIA GERAL EXTRAORDINÁRIA

De ordem do Sr. Presidente, convoca-se os Srs. Associados quites, para Assembléia Geral Extraordinária a realizar-se no dia 12 do corrente, sexta-feira, às 16 e 17 horas, respectivamente em 1a. e 2a. convocações, a fim de serem tratados os seguintes assuntos:

1 — Leitura, discussão e aprovação da Ata da Assembléia Anterior;
2 — Tomada de Posição da Classe Junto às Autoridades pela não execução até a presente data do Plano de Classificação e Consequente Paridade;
3 — Bem Geral.

Rio de Janeiro, 9 de maio de 1961.
CASSIANO MARTINS DA SILVA — Secretário.

LICEU IMPÉRIO
ENSINA-SE CORTE COSTURA
CONFECÇÃO DE CINTOS PLISSADOS
ACEITAM-SE ENCOMENDAS DE MOLDES
Largo de São Francisco, 26 — 12.° and. — Grupo 1.220
Ed. Patriarca - Tel.: 43-4284 - das 15 às 17 horas

RAIOS-X Dr. Victor Côrtes
Exames radiológicos em residências
TOMOGRAFIAS
Diàriamente das 8 às 11 e das 14 às 17 horas
RUA ARAUJO PORTO ALEGRE, 70
9.° andar — Tel.: 22-5330

CARTAZ

TEATROS

BOLSO — 27-3122 — "Inimigos Íntimos" — Comédia de Barillet Gredy com Aurimar Rocha, Nicette Bruno e Paulo Goulart. Diàriamente, às 21,15 horas. Aos sábados e domingos, vesperais às 16,15 horas.

COPACABANA — 57-18-16 — "O AMOR E ROSA BOMBOM" — Peça de Raoul Praxy com Yoná Magalhães, Ribeiro Fortes, André Villon e Cili Costa. Dias úteis às 21 horas. Quintas e domingos às 16 e 21 horas. Aos sábados às 16, 20 e 22,15 horas.

DULCINA — 32-5817 — "Casar ou Experimentar?" — Comédia de Lawrence Roman com Alvaro Aguiar, Graciinda Freire, Léa Fernandes e Rildo Gonçalves. Diàriamente, às 21 horas. Vesperais às quintas e domingos às 16 horas.

GINASTICO — 42-45-21 — "COM A PULGA ATRÁS DA ORELHA" — Comédia de F. Feydeau com Fernanda Montenegro, Sérgio Brito e Italo Rossi. Apresentação do Teatro dos 7. Dias úteis às 21 horas. Aos sábados às 20 e 22,15 horas. Aos domingos às 16 e 21 horas.

JARDEL — 27-8712 — "Leito Nupcial" — Comédia de Jean De Hartog (tradução de Raimundo Magalhães Júnior) com Dercy Gonçalves e sua Companhia. Estréia sexta-feira, às 20 horas.

MAISON DE FRANCE — 52-8678 — "O Idiota" de Dostoiewsky, com Ana Edler, Adriano Reys, Paulo Padilha e Nélson Vaz. Aos sábados às 20 e 22,30 horas e, aos domingos, às 16 e 21 horas. Às quartas, quintas e sextas-feiras, às 21,15 horas, "O Contato", de Jack Gelber, com o mesmo elenco.

MESBLA — 23-7622 — "Lisbela e o Prisioneiro" — Comédia de Osman Lins com o elenco da Cia Tônia-Celi-Autran. Diàriamente às 21 horas. Às quintas e domingos vesperais às 16 horas. Aos sábados às 20 e 22,30 horas.

NACIONAL DE COMÉDIA — "O BOCA DE OURO" — Tragédia de Nélson Rodrigues com Beatriz Veiga, Milton Morais, Magalhães Graça, Vanda Lacerda e grande elenco. Diàriamente às 21 horas.

PRAÇA — 57-3705 — "Carlota" — Comédia policial de Miguel Mihura com Claudio Corrêa e Castro, Fábio Sabag, Tereza Rachel e Emílio de Matos. Diàriamente às 21,30 horas. Aos sábados às 20 e 22,30 por Geysa Boscoli com Silvana. Aos domingos, às 17 e 21 horas.

RECREIO — 22-8164 — "A GIRIPOCA VAI PIAR" — Revista de Luís Felipe Magalhães e Gomes Leal com Rosemarie Suquet, Zezé Macedo, Spina, Tiririca e Noé. Carlos. Atração "strip-tease" japonês. Dias úteis às 20 e 22 horas. Às quintas, sábados e domingos às 16, 20 e 22 horas.

REPÚBLICA — 22-0271 — "Cara de Palhaço" — Revista de Maia e Frazão com Nélia Paula, Carlos Celo e Manuel Vieira, Gisela Greco e Marivalda. Sátira política. Diàriamente, às 20 e 22 horas. Vesperais às 16 horas às quintas, sábados e domingos.

RIO — 45-9051 — "Espectros" — Peça de Ibsen com Maria Sampaio e Ziembinski, Rubens Corrêa, Germano Filho e Thelma Reston. Diàriamente às 21 horas. Às quintas e domingos vesperais às 16 horas.

RIVAL — 22-27-21 — "A VACA DE GUARDA-CHUVA" — Comédia de ... Gama com Alda Garrido e sua Cia. Dias úteis às 21 horas. Sábados e domingos às 16, 20 e 22 horas. Às quintas-feiras às 16 e 21 horas.

SANTA ROSA — 47-8641 — "Procura-se uma Rosa" — De Pedro Bloch, Vinicius de Moraes e Gláucio Gill com Norma Benguel, Jecé Valadão, Araci Cardosso, Agildo Ribeiro, Dirce Migliaccio e Antônio Patiño. Diàriamente às 21 horas. Vesperais aos sábados, domingos e feriados às 16,30 horas. Aos sábados, às 20 e 22 horas.

Atualizações de programas poderão ser feitas em cartas dirigidas à nossa redação Avenida Rio Branco 25-sobreloja ou pelo telefone 23-3703 das 11 às 19 horas.

CINEMAS

ART PALACIO (Copacabana) — "A Longa Noite de Loucuras". Drama italiano com Rosanna Schiaffino, Elsa Martinelli e Mylene Demongeot. Às 13,30, 15,30 e 17,30 (sem poltronas numeradas) e às 20 e 22,30 horas, com poltronas numeradas. Censura, 18 anos. Apresentação da Art Films. Película premiada pelo M. A. M. do Rio de Janeiro.

METRO PASSEIO — "BEN HUR" — Filme bíblico (americano) em cinemascópio e technicolor com Charlton Heston e Jack Hawkins. Às 15 e 20,30 horas. Aos sábados, domingos e feriados às 14,30 e 19,30. Censura livre. Apresentação da Metro Goldwyn Mayer.

ART PALACIO (Tijuca) — "O Belo Antônio" — Drama italiano com Marcello Mastroianni e Cláudia Cardinale. Às 14, 16, 18, 20 e 22 horas. Censura 18 anos. Apresentação da Art Films.

SÃO LUIS — "Entre Deus e o Pecado" — Drama americano (em tecnicolor) com Burt Lancaster e Jean Simmons. Às 13,30, 16,10, 18,50 e 21,30 horas. Censura, 18 anos. Apresentação da United Artists. Pelo seu desempenho nessa película, o ator Burt Lancaster recebeu o "Oscar" da Academia de Hollywood.

BRUNI (Flamengo) — "Psicose" — Drama americano produzido por Alfred Hitchcock com Anthony Perkins, Vera Miles, John Gavin e Janet Leigh. Às 10, 14, 16,30, 19, 21,30 e 24 horas. Censura, 18 anos. Apresentação da Paramount. Entrada permitida sòmente no início de cada sessão.

PALACIO — "Meu Reino Encantado". "Western" americano (em cinemascópio e technicolor) com Richard Basehart e Stu Erwin. Às 14, 15,40, 17,20, 19, 20,40 e 22,20 horas. Censura livre. Apresentação da Fox.

ODEON, PRESIDENTE e LEBLON — "O Diabo Branco". Aventuras (italiano, em tecnicolor) com Steve Reeves. Às 14, 16, 18, 20 e 22 horas. Censura, 10 anos. Apresentação da Universal-International.

PAYSSANDU — "O Rei e a Vedete". Musical, franco-alemão com Caterina Valente. Em tecnicolor. Às 14, 15,40, 17,20, 19, 20,40 e 22 horas. Censura livre. Apresentação da Franco-Brasileira. Curiosidade: versão francesa às segundas, quartas, sextas e domingos e alemã, às têrças, quintas e sábados.

MESBLA — "Contos de Verão" — Produção italiana (em Technicolor) com Marcello Mastroianni, Michèle Morgan e Alberto Sordi. Têrças e quartas-feiras, às 14 e 17 horas. Às quintas-feiras, às 14 e 18,30 horas. Censura 14 anos. Apresentação da Allied Artists.

CARIOCA e RIAN — "Sonho de Amor". Musical americano em tecnicolor (a vida de Liszt) com Dick Bogarde e Capucine. Às 13,30, 16,10, 18,50 e 21,30 horas. Censura livre. Apresentação da Colúmbia.

RIVOLI — "Galante e Sanguinário". "Western" (americano). Com Glenn Ford e Van Heflin. Às 12, 14, 16, 18, 20 e 22 horas. Censura: 14 anos. Apresentação da Colúmbia. Uma seleção da ABCC.

VITÓRIA — "Retrato em Negro" — Drama americano (em tecnicolor) com Lana Turner, Anthony Quinn, Sandra Dee e John Saxon. Às 13,20, 15,30, 17,40, 19,50 e 22 horas. Censura: 18 anos. Apresentação da Universal International.

METRO (Copacabana) e METRO (Tijuca) — "Disque Butterfield 8" — Drama americano (em tecnicolor) com Elizabeth Taylor (premiada como a melhor atriz do ano pelo seu trabalho), Laurence Harvey e Eddie Fisher. Às 14, 16, 18, 20 e 22 horas. Censura, 18 anos. Apresentação da Metro.

ÓPERA — "As Aventuras de Ferdinando" Musical americano em tecnicolor baseado nas famosas histórias infantis em quadrinhos, com Peter Palmer e Leslie Parrish. Às 14, 16, 18, 20 e 22 horas. Censura livre. Apresentação da Paramount.

PLAZA, ASTORIA, FLORIDA, OLINDA, MASCOTE, ROSARIO — "Violetas Imperiais". Musical espanhol (em tecnicolor), com Carmen Sevilla e Luís Mariano. Às 14, 16, 18, 20 e 22 horas. Censura livre. Apresentação da Condor Films.

AZTECA, CARUSO, COPACABANA e ESKYE TIJUCA — "Sol, Amor e Fantasia". Comédia italiana, com Maurizio Arenas, Abbe Lane e Ugo Tognazzi. Às 14, 16, 18, 20 e 22 horas. Censura livre. Apresentação da Nova América.

IMPÉRIO, S. JOSÉ, IPANEMA, CACHAMBI, BONSUCESSO e LEOPOLDINA — "Sangue da Terra". "Western" americano com Gary Cooper e Barbara Stanwick. Às 14, 16, 18, 20 e 22 horas. Censura, 14 anos. Apresentação da Warner Bros.

ALVORADA — (Cinema de Arte) — "Dillinger". Policial americano, com Edmund Lowe, Anne Jeffrey e Lawrence Tierney. Às 14, 15,40 17,20, 19, 20,40 e 22,20 horas. Censura, 14 anos. Apresentação da Allied Artists.

PAX, RICAMAR, PALACIO (Higienópolis) e MELLO (Penha) — "Carícias Compradas" — Drama inglês, com John Derek e Milly Vitale. Às 14, 16, 18, 20 e 22 horas. Censura, 18 anos. Apresentação da Metro Goldwyn Mayer.

ART PALACIO (Méier) — "Ou Vai ou Racha". Comédia americana (em tecnicolor) com Dean Martin e Jerry Lewis. Às 14, 16, 18, 20 e 22 horas. Censura livre. Apresentação da Paramount.

PATHE, RIVIERA — "Acossado" — Drama francês com Jean Seberg e Jean-Paul Belmondo. Às 12, 13,40, 15,20, 17, 18,40, 20,20 e 22 horas. Censura, 18 anos. Apresentação da França Filmes.

REX, ALASKA, MIRAMAR, AMÉRICA, GUANABARA, SANTA ALICE e MONTE CASTELO — "Mundos em Guerra" — Ficção japonês (em tecnicolor) com Kyoko Anzai e Harold Conway. Às 14, 16, 18, 20 e 22 horas. Censura, 10 anos. Apresentação da Colúmbia.

CINEAC TRIANON — "A Sombra do Pecado". Policial inglês com Dirk Bogarde e Margareth Loockwood. Às 14, 16, 18, 20 e 22 horas. Censura, 18 anos. Apresentação da Horns.

COPACABANA e TIJUCA — "Um Herói de Nossos Tempos". Comédia italiano, com Alberto Sordi e Franca Valeri. Às 14, 15,40, 17,20, 19, 20,40 22,20 horas. Censura, 14 anos. Apresentação da Franco-Brasileira.

ROIAL, RAMOS e SANTA HELENA — "Rabo de Foguete". Comédia americana com Jerry Lewis. Às 14, 16, 18, 20 e 22 horas. Censura livre. Apresentação da Paramount.

Pelo miolo da raia

De OSCAR VARÊDA

O Jockey Club Guanabara dará reuniões aos domingos. É coisa já resolvida. — Resta agora saber se ficarão apenas com uma corrida por semana. — O tamanho da obra, a grandiosidade do Hipódromo não comporta, sòmente o funcionamento para o público uma única vez em sete dias. — É só o brasileiro fazer uma visita a «Brasília da Ilha» para conferir.

*

Ligando a coisa a uma afirmação de um diretor do JCB a esta coluna, ficamos pensando no que irá acontecer futuramente. — Eis o comentário: — «Êles querem o domingo, mas nós não podemos abrir mão de três corridas por semana na Gávea... agora é impossível pelo número de cavalos a realização de cinco corridas por semana...»

*

De fato se o JCG quiser dar duas corridas e o JCB continuar com as suas três, uma reunião terá que sobrar na história. O diabo é saber quem vai perder sua corridinha semanal na história.

*

Quanto ao domingo para o Guanabara, apuramos que haverá uma fórmula para a nova entidade. — Ela ficará com aquêle dia, mas reservará ao JCB certos domingos durante a temporada clássica para as festas já tradicionais do calendário.

*

O JCB então terá duas corridas noturnas (segundas e quintas) e uma diurna aos sábados, quando a coisa correr normalmente sem os grandes clássicos como os GG. PP. «Brasil», «Outono» e outros.

*

A situação está neste pé enquanto que o JCG não tomar ainda a resolução de duas corridas semanais, falo que em nossa opinião será feito, pelo motivo já exposto linhas acima. — E aí terão os homens que conversar devagar e com muita tranqüilidade para buscar a fórmula que não prejudique nenhum dos dois Hipódromos. — Agora, que a solução é difícil... isto é!

*

A primeira notícia valeu até primeira página. A dotação do próximo G. P. «São Paulo» seria de 50 milhões. — Depois a outra adiantando que o aumento seria apenas até os 15 milhões para 1962. — O cruzeiro anda mesmo desmoralizado...

*

A dor de cotovêlo do Albênzio Barroso está em dia e êle pronto para reaparecer esta semana. — Vale lembrar que o garôto ainda não está em idade para sentir aquela dor no sentido que pode muita gente estar pensando. A dêle era no cotovêlo mesmo...

*

Já com sua matrícula o jovem F. P. Filho que montava em Campos e conseguiu mesmo alguns bons triunfos no Hipódromo Lineu de Paula Machado. O nôvo aprendiz deve estrear breve para alegria do papai Francisco Pereira, veterano treinador que também retornou a Gávea após brilhar no campo de corridas daquela cidade fluminense.

*

Ainda em estudos a possibilidade de um serviço de intercomunicação nas Vilas Hípicas e Lagoa. — Tôdas as cocheiras ficariam ligadas dia e noite com as portarias proporcionando assim um contrôle imediato com todos os treinadores.

*

Método já em pleno funcionamento em Cidade Jardim com o mais absoluto êxito. — Na Gávea seria um melhoramento de tal monta, que marcaria para sempre a passagem dos atuais diretores do Hipódromo, na história das boas coisas feitas em prol da gente que vive e trabalha nas cocheiras e studs do Hipódromo da Gávea.

*

Também em estudo a criação de um pôsto policial particular do JCB para contrôle das Vilas Hípicas. Seria um complemento ideal para o serviço mencionado nas duas notas acima.

*

A chuva precisa parar com urgência. — O pega entre ALBENIZ e GALILEU, no clássico de potros do próximo domingo, será uma atração segura. A pista molhada vai estragar a possível forra do pupilo do Miro.

*

No sábado a coisa ficou meio sem graça com VIOLON CELESTE absoluto e BUGRINHA ficando nas cocheiras. — Vai ser outro galope de saúde para a líder atual.

*

Curiosidade: Movimentos de apostas da semana que passou. — Sábado 45 milhões. Domingo, 44 milhões e na quinta-feira, 46. — O público prefere as noturnas prá que discutir com êle...

*

No dia das mães você deve lembrar-se da Pró-Matre. — Não custa nada então você desviar nem que seja 10% do prêmio que seu parelheiro ganhar esta semana para a grandiosa instituição. — Você não pode imaginar o bem que estará fazendo. — Procure a Pró-Matre e faça sua doação não negando ao turfe carioca a oportunidade de servir a uma causa sublime.

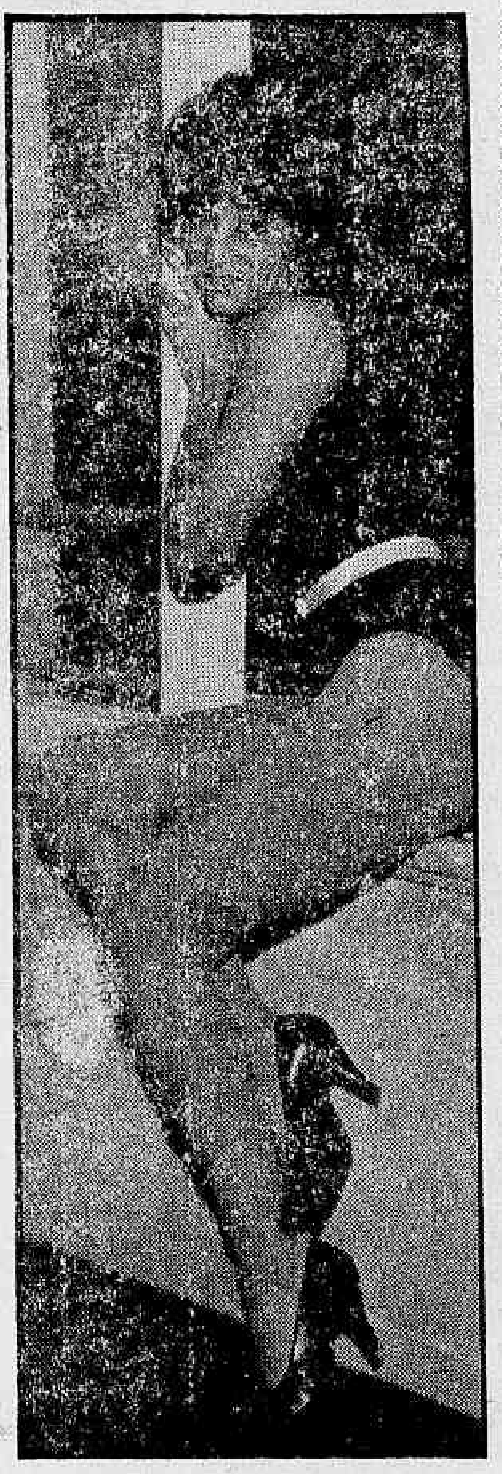

Cármem Verônica é o divino colírio de hoje. Ela aparece para aprovar a instalação do serviço de intercomunicação nas Vilas Hípicas da Gávea. Diante do argumento Verônica a coisa está resolvida. Vamos logo inaugurar esta história que a môça não merece ser contrariada de jeito nenhum

VIOLON CELESTE: 'GALOPE DE SAÚDE'

Programas completos de sábado e domingo: Gávea

RIO —

Eis os programas completos das corridas de sábado e domingo, na Gávea:

SÁBADO

1º páreo — às 13,15 horas — 1.400 metros — Cr$ 140.000,00.

		Ks.
1—1	Amaralina	56
2—2	Arge	56
3—3	Gentilesse	56
4—4	Baby Moon	56
5	Giant Star	56

2º páreo — às 13,40 horas — 1.400 metros — Cr$ 140.000,00.

		Ks.
1—1	Quotidien	56
2—2	Baile	56
3—3	Apito	56
4	Tuchaua	56
4—5	Anil	58
"	Abril	56

3º páreo — às 14,05 horas — 1.400 metros — (Clássico "Barão de Piracicaba") — Cr$ 300.000,00.

		Ks.
1—1	Violon Celeste	55
2—2	Guaira	55
3	Polly	55
3—4	Banza	55
5	Gala	55
4—6	Borda	55
7	Hardy	55

4º páreo — às 14,35 horas — 1.300 metros — Cr$ 120.000,00 — (Variante).

		Ks.
1—1	Volpone	57
2	Zepelin	57
2—3	Sapo	57
"	Foolish	57
3—4	Donaldo	57
5	Londoner	57
4—6	Tio Ricardo	57
7	Kill	57

5º páreo — às 15,05 horas — 1.600 metros — Cr$ 80.000,00.

		Ks.
1—1	Nice Boy	54
2	Bicão	58
2—3	Mister Joe	58
4	Troxéba	58
3—5	King Lilac	52
6	Bon Soir	56
4—7	Colie	54
8	Baccarat	56
9	Bailarina	52

6º páreo — às 15,35 horas — 1.200 metros — Cr$ 100.000,00 — (Variante).

		Ks.
1—1	Kao Kao	56
2	Xeré	54
2—3	Vespertina	54
4	Miss Elegante	54
3—5	Lupanga	54
6	Kina	56
"	Krone	56
4—7	Octavia	54
8	Parafina	58
9	Usinga	58

7º páreo — às 16,05 horas — 1.300 metros — Cr$ 120.000,00 — (Betting) — (Variante).

		Ks.
1—1	Ostia	57
"	Taormina	57
2—2	Passión	57
3	Perdita	57
3—5	Conciliação	57
6	Zizia	57
4—7	Gay Love	57
8	Iole	57
9	La Dolce Vita (*)	57

(*) ex-Bambi.

8º páreo — às 16,35 horas — 1.500 metros — Cr$ 100.000,00 — (Betting).

		Ks.
1—1	Halfiler	56
2	Al Mansur	58
3	Bon Marché	58
2—4	Xeiro	56
5	Match	58
"	Elsener	54
3—6	Cygnus	58
"	Tunquelen	50
7	Haritain	58
8	Emproado	56
4—9	Piston	54
10	Diferencial	58
11	Karvand	54
12	Tronante	52

9º Páreo — às 17,10 horas — 1.600 metros — Cr$ 80.000,00 — (Betting).

		Ks.
1—1	Kubelik	60
2	Avilar	58
3	Ris	56
2—4	Vingo	58
"	Itapagé	56
5	Máximo	52
3—6	Pernambuco	54
7	Clamart	56
8	Sea-Mew	50
4—9	Quarral	60
10	Talleyrand (*)	52
11	Korovin	54

(*) ex-Kaichek.

DOMINGO

1.º páreo — às 13,30 — 1.300 metros — Cr$ 150.000,00

		ks
1—1	Bogardo	55
2	Laçador	55
2—3	Xamete	55
4	Huffy	55
3—5	Lage	55
6	Hedon	55
4—7	Halday	55
8	Clorito	55

2.º páreo — às 14,00 — 1.500 metros — Cr$ 120.000,00

		ks
1—1	Estelo	52
2—2	Mercúrio	56
3	Hurlingham	52
3—4	Palpiteiro	52
5	Zás	56
4—6	Dengo	56
7	Cardan	52

3.º páreo — às 14,30 — 1.400 metros — (Clássico Vieira Souto) — Cr$ 300.000,00

		ks
1—1	Albeniz	55
2—2	Babao	55
"	Mehemet Ali	55
3—3	Galileu	55
4	Alexander	55
4—5	Lucky Luciane	55
6	Iforil	55

4.º páreo — às 15,00 — 1.400 metros — Cr$ 120.000,00

		ks
1—1	Trapaceiro	57
2	Maçarico	57
2—3	Vison	57
4	Valparaiso	53
3—5	Zé Curiboca	57
6	Xexéu	57
4—7	Zunido	57
"	Moquetin	57

5.º pareo — às 15,30 — 1.500 metros — Cr$ 140.000,00

		ks
1—1	Unista	56
2	Ban Lon	56
2—3	Carina	56
4	Lavras	56
3—5	Suzuki	56
6	Eva Choice	56
4—7	Dauphine Gastal	56
8	Espanhola	56
"	Sapatilha	56

6.º páreo — às 16,00 — 1.500 metros — Cr$ 120.000,00 (Betting)

		ks
1—1	Zalaca	56
2	Engala	52
2—3	Jolie Fête	56
4	Fachola	56
3—5	Florabela	56
6	Minha Pretinha	52
4—7	Zarmi	62
8	La Violetera	56
9	Icangá	52

7.º páreo — às 16,35 — 1.400 metros — Cr$ 120.000,00 (Betting)

		ks
1—1	Zuninga	57
2	Xaropada	57
2—3	Pamona	57
4	Mi Noche	57
5	La Cloche	57
3—6	Aviadora	57
7	Vernissage	57
8	Mila	53
4—9	Drinalfa	57
10	Vista Alegre	57
"	Quetilante	57

8.º páreo — às 17,10 — 1.500 metros — Cr$ 140.000,00 (Betting)

		ks
1—1	Clarinete	56
2	Caminito	56
3	Gloucester	56
2—4	Gourmet	56
5	Cervo	56
6	Quadrimotor	56
3—7	Argot	56
8	Borealis	52
9	Illimani	52
4-10	Hertim	56
11	Shino	56
"	Barão	56

Exchange: 600 m em 37" 2/5, agradando

RIO —

Na manhã de ontem realizaram-se os aprontos dos parelheiros que se acham alistados nos diversos páreos da corrida noturna de amanhã, na Gávea.

O cavalo Exchange, sob a direção do freio Antônio Bolino, fêz uma das boas "partidas" ao descer a reta em 37"2/5, com vistosa ação final.

APRONTOS

Eis os aprontos anotados:

1º Páreo:
DELICATESSE, '. Baffica — 600 em 38"1/5.
BETTY, F. Conceição — 600 em 37"3/5.
KELIANA, J. Portilho — 600 em 37"2/5.

2º Páreo:
JAMOY, A. Santos — 700 em 45".

3º Páreo:
SAXOFONE, C. Morgado — 700 em 45".

4º Páreo:
OSMARINA, J. Marinho — 360 .. em 24".
PETRA J. Portilho — 600 em 36".

5º Páreo:
LAJÃO, A. Santos — 700 em 47".
DON FLAVITO, F. Maia — 700 em 46"3/5.
PELISCO, C. A. Sousa — 800 .. em 54".
CALIFFO, J. Santos — 600 em 38"2/5.

6º Páreo:
KARTUM, J. Ramos — 600 .... em 38"2/5.

7º Páreo:
EXCHANGE, A. Bolino — 600 .. em 37"3/5.
EXPERT, J. Marchant — 800 em 54".
CYLON, J. G. Silva — 800 .... em 52".
MANO A MANO, L. Diaz — 700 em 46"3/5.
RANAI, A. Ricardo — 800 .... em 53.

8º Páreo:
OVIDIO, L. Acuña — 600 em 41".
DESTEMIDO, J. Quintanilha — 360 em 24".
DIVINUM, @. Moreira — 600 .. em 37".
DIABLE, J. Portilho — 600 em 38"3/5.
HERDEIRON, F. Maia — 360 .. em 23".

Pupila de Gilberto é superior à turma

RIO —

Reunindo apenas sete competidores, o "Clássico Barão de Piracicaba", com a dotação de Cr$ 300 mil e na distância de 1.400 metros, carreira principal da reunião do próximo sábado, segundo se espera, deverá transformar-se num autêntico "galope de saúde" da potranca Violon Celeste — atual líder da geração.

Acham-se inscritas, além da filha de Violoncelle, as seguintes competidoras: Borda, Banza, Hardy, Guaira, Polly e Gala. Bugrinha, vice-líder da turma, não teve a sua inscrição confirmada, possìvelmente em virtude de ter sofrido algum contratempo.

FÔRÇA: VIOLON

Da maneira pela qual derrotou suas adversárias em seu derradeiro compromisso, a potranca Violon Celeste não deverá deixar escapar mais esta oportunidade. Daquela feita, a filha de Violon Celeste largou, tomou a ponta, e foi fugindo com vários corpos de vantagem em direção ao espêlho. Bugrinha que escoltou a pupila de Gilberto Ferreira, por sua vez, deixou as demais competidoras completamente fora de foco.

Esta semana Violon Celeste produziu um bom trabalho de 97" muito suave, para os 1.400 metros, pilotada pelo Antônio Ricardo, e a adversária Polly, conduzida pelo Negrelló, cravou 90" nos 1.300, também sem fazer fôrça. Gala e Borda, porém, aparentam ser as principais adversárias de Violon Celeste, temendo-se a presença de Polly, cujas melhoras foram bastante acentuadas nesses últimos dias.

GILBERTO

Gilberto Ferreira, preparador da líder Violon Celeste

Desde os 600 metros Sapo procurava cêrca

RIO —

O aprendiz A. M. Camnha declarou que, desde a entrada do direito seu pilotado (Sapo) queria se atirar para os paus, daí não poder solicitá-lo a fundo.

Jorge Ramos, pilôto de Russinha, declarou que na partida foi bastante prejudicado por Dauphine, que pulou correndo de golpe para dentro.

OCORRÊNCIAS

As principais ocorrências verificadas vêm a seguir:

QUINTA-FEIRA

5º. PÁREO:
H. Lima (Meruóca) declarou que, na altura dos 600 metros, a adversária Rosane (J. Silva) foi de golpe para dentro, cortando-lhe a luz, daí ser obrigado a levantar e se atrasar bastante.

6º. PÁREO:
P. Lima (Carpentier) declarou que, na partida, seu pilotado estava virado e sendo arrumado pelo segurador quando houve o "larga", daí partindo fora de corrida.

7º. PÁREO:
J. Barros (Tio Rainha) declarou que, nos últimos 50 metros da carreira, seu conduzido atirou-se um pouco para dentro; sem prejudicar a nenhum competidor.

SÁBADO

2º. PÁREO:
J. Corrêa (Glad Girl) declarou que, logo depois da partida, sua montada foi prejudicada por Queen Iseult (R. Penido) e levada por adversárias que foram para dentro.

4º. PÁREO:
A. M. Caminha (Sapo) declarou que, desde a entrada da reta, seu pilotado queria se atirar para os paus; daí não poder solicitá-lo a fundo.

DOMINGO

6º. PÁREO:
J. Ramos (Russinha) declarou que, na partida, estando no box nº. 1 e sua competidora Dauphine (A. G. Silva) no box nº. 2, foi por esta prejudicado no pulo, pois a mesma foi para dentro de golpe cortando-lhe a luz; daí o seu atraso inicial. A. Ricardo (Adrica) declarou que, na partida, competidoras de fora foram para dentro, obrigando-o a levantar e se atrasar bastante. P. Lima (Lavras) declarou que, na partida, foi levado pelas competidoras de fora, indo na "esteira", não podendo levantar e sendo obrigado a acompanhá-las, para não ficar para os últimos postos. Acha que não prejudicou a nenhuma competidora.

Estreantes de amanhã na Gávea

RIO —

Apenas três parelheiros deverão estrear na reunião de amanhã no Hipódromo da Gávea. Conforme com a relação fornecida pelo SIP, os "debutantes" são Tereré, Tronante e Moquetin.

As principais características daquêles parelheiros vêm a seguir:

TRONANTE — Masculino, tordilho, R. G. do Sul (14-10-54), por Trotamundos e Japonêsa. Criador: Gaston Rassier. Proprietário: Stud White Horse. Treinador: Anápio Wolff.

TERERÉ — Masculino, alazão, São Paulo (22-10-54), por Halcyon e Ouverture. Criador: Cândido Guinle de Paula Machado. Proprietário: Stud Samale. Treinador: Moacir Canejo.

MOQUETIN — Masculino, castanho, R. G. do Sul (15-12-56), por Moquete e Galerna. Criador: Ciro Silveira Machado. Proprietário: Neusa Ferrante, Treinador: Mário Mendes.

Festa do...

(Conclusão da 9a. pag.)

ORDEM-DO-DIA:

O programa de festividades a ser desenvolvido hoje, a partir das 19 horas, na sede do CND, no 15º andar da Av. Rio Branco, 108, é o seguinte:

a) — abertura da sessão pelo presidente J. J. Cavalcante.
b) — composição da mesa;
c) — saudação à FMB pelo dr. Guilherme Batista.
d) — entrega do título de sócio benemérito ao jornalista J. S. Melo Jr., pelo presidente da FMB, José Júlio Cavalcante.
e) — entrega de troféus, taças, medalhas e diplomas aos vencedores dos campeonatos e torneios da temporada anterior;
f) — entrega de medalha de Reconhecimento ao Comitê dos Cronistas de Basquetebol, pelo presidente da FIBA, A. Reis Carneiro, mais alta autoridade do basquete mundial;
g) — homenagem a Maria de Almeida, com a entrega pelo presidente da CBB Paulo Meira, de uma medalha pelos relevantes serviços prestados à FMB;
h) — franquia da palavra;
i) — encerramento da sessão;
j — coquetel aos convidados.

EDITAL

O Sindicato Nacional dos Mestres de Pequena Cabotagem e dos Contra-Mestres em Transportes Marítimos, sito à Avenida Venezuela 27-5.º andar s/513 - Estado da Guanabara — Tel.: 43-6498.

Convocamos todos os associados quites e em pleno gôzo dos seus direitos sociais para reunirem-se em Assembléia Geral Extraordinária no próximo dia 12 do corrente (Sexta-feira) às 16 e 17 horas respectivamente, em primeira e segunda convocações, para tratar do seguinte:

a) Leitura, discussão e aprovação da Ata da Assembléia anterior.

b) Apreciar, discutir e deliberar medidas concretas em tôrno da aplicação das Leis Enquadramento, Reclassificação e Paridade.

c) Apreciar, discutir a unificação dos serviços médicos dos IAPs.

d) Informe do Presidente, referente ao encontro com o Presidente da República, relativo a assuntos marítimos.

Rio de Janeiro, 9 de maio de 1961.

AVENILDES DANTAS DE ARAUJO — 1.º Secretário.

Alterações...

(Conclusão na 9ª página)

guma a proposta do clube, que não ultrapassará a 35 mil cruzeiros, enquanto o médio bate pé em 45 mil. Outro ponto que irá pegar na certa é a possível inclusão na delegação do funcionário Alexandre Madureira, o que não agradaria a vários.

DINHEIRO

O problema mais sério que Paulo terá, será o da exigência dos jogadores que seus problemas financeiros com o clube tenham solução imediata, em vista da protelação que vêm sofrendo, a ponto de dudar completamente o estado de espírito dos craques, que haviam concordado em esperar alguns dias, assinando inclusive cartas de desmentidos, para serem usadas contra a imprensa, quando divulgasse o fato. Com o regresso dos "scratchmen" em cima do embarque da delegação, a situação ficou situada nos seguintes termos; ou regulariza a situação, ou inclui na delegação todo mundo que tiver passaporte à mão.

52-6000
para um serviço de comunicações rápidos com o mundo inteiro
TELEGRAMAS
TELEFONE
VIA RADIOBRÁS
CABINES PÚBLICAS DE TELEX
Av. Rio Branco, 45 e 243
Av. Atlântica, 1602-A
Telegramas e ligações telefônicas diretas com o Exterior
Dia e Noite
Disque 52-6000
COMPANHIA RADIOTELEGRÁFICA BRASILEIRA

SIDERÚRGICA E GERALDINO

BELO HORIZONTE —

Os dirigentes do Siderurgica e do Vasco da Gama já assentaram as bases para a transferência do médio Geraldino, que se encontra na Guanabara, integrado ao planiel de São Januário. Os sabarenses consideram várias hipóteses para a venda do craque A primeira delas, seria o pagamento do passe na base de 2 milhões de cruzeiros e mais dois jogadores (segundo um dêles Viladoniga) a segunda, 3 milhões de cruzeiros, líquidos: e finalmente a terceira, o empréstimo do jogador por 200 mil cruzeiros, pelo espaço de dois meses. Falta agora, serem estabelecidas as bases a serem pagas ao jogador, tais como luvas e ordenado mensal. (SP-DC)

E. PEDREIRA SEM ENERGIA DA RFF

RIO —

A Rêde Ferroviária Federal acaba de comunicar ao govêrno do Estado do Rio a impossibilidade de continuar fornecendo energia elétrica à população de Engenheiro Pedreira, servida pelas linhas da Central do Brasil. Alegou a RFFSA dificuldades de tôda ordem que vêm surgindo à Central para atender aos moradores daquela cidade, sugerindo como solução do problema, um entendimento com a Light para levar suas linhas até a referida localidade.

CABELOS BRANCOS
JUVENTUDE ALEXANDRE
EVITA-OS, SEM TINGIR

CLINICA MEDICO-CIRURGICA DO
DR. AMÉRICO CAPARICA
Consultório: Rua Visconde do Rio Branco, 31 (Elevador) — Telefone: 42-2856 — Diàriamente das 15 às 18 h. Residência: Rua Gonçalves Crespo, 366 — 2.º andar — Apartamento n.º 201 — Telefone: 28-0263.

RAPAZES e MÔÇAS
A Rádio Rio de Janeiro precisa de vocês e pagando muito bem. Procure o Diretor Comercial, Sr. Bittencourt, das 6,00 às 11,00 e das 14,00 às 17,00 horas. Av. Rio Branco, 277 — 18.º andar.

a programação de HOJE da RÁDIO NACIONAL

18,00 — Novela das Seis (O Prisioneiro de Montalverde).
18,25 — O Feiticeiro Louco (As Aventuras do Anjo).
18,35 — Jerônimo o Herói do Sertão (A Montanha de Cristal).
19,00 — Repórter Esso.
19,05 — Isto é Brasil.
19,10 — Miuçalhas Históricas.
19,15 — No Mundo da Bola.
19,30 — A Voz do Brasil.
20.00 — O Diário de Tereza (Novela).
20,25 — Repórter Esso.
20,30 — Calendário Kolynos.
20,35 — Bar Martini.
21,00 — Flash Noticioso Nacional.
21,05 — O Romance da Eternidade.
21,30 — Boletim de Brasília.
21,35 — Vamos Morar no Assunto.
22,00 — Intervalo Musical.
22,05 — Repórter Esso.
22,10 — Teatro de Mistério.
23,00 — Boletim de Brasília.
23,05 — Noticiário do Congresso.
00,01 — Rodando pelo Brasil.
00,30 — Seresta Musical.
01,00 — Boletim de Notícias.
01,10 — Encerramento. Dpa. Divulgação.

SÒMENTE ATÉ 11 DE MAIO
Com apenas Cr$ 1000,00 por mês
ATLAS S.A. INCORPORADORA E ADMINISTRADORA
Participe da única companhia de investimentos do Brasil, lançadora de
AÇÕES IMOBILIÁRIAS
Pela primeira vez dá-se oportunidade aos possuidores de pequenas economias de participar realmente dos lucros imobiliários.
O EDIFICIO ATLAS, já em construção à Rua Riachuelo, 327/333, proporcionará:
• GARANTIA Totalmente Patrimonial
• VALORIZAÇÃO Permanente 33% a/a
• RENDA Prevista de 24% a/a
• RESGATE Imediato livre de qualquer despesas, taxa ou impôsto
Procure conhecer as vantagens do PLANO ATLAS nos seguintes endereços: LOJA — Av. Rio Branco, 143
LOCAL DE OBRA — Rua Riachuelo, 327 e 333
SEDE DA COMPANHIA — Av. Pres. Vargas, 463 — 13.º andar.
Solicite também, sem compromisso, visita de nossos representantes, pelos telefones: 43-8644, 52-5539, 42-5983, ou
Remeta-nos êste cupom devidamente preenchido:
A ATLAS S.A.
INCORPORADORA E ADMINISTRADORA
Av. Presidente Vargas, 463-A, 13.º — Tel.: 43-8644
Envie-me sem compromisso folhetos informativos sôbre o plano ATLAS
NOME ....
ENDERÊÇO ....
TELEFONE ....
CIDADE .... ESTADO ....

Excursão do Flu cancelada por represália

A primeira humilhação

Ontem, pela madrugada, o Fluminense foi informado que sua excursão à Europa estava cancelada porque os empresários não haviam conseguido jogos para o vice-campeão do maior centro futebolístico do país campeão do mundo. Parece mentira, mas não é. Após ver tantos Bela Vista, os europeus estão ficando convictos de que o futebol brasileiro não é tão bom assim, resumindo-se a Pelé, Garrincha, Didi e mais dois ou três.

Aconteceu o que meu antecessor, jornalista Evandro Carlos, previra: o mercado europeu está saturado dos clubes brasileiros que, mal organizados, estão constantemente atravessando crises financeiras e, portanto, obrigados a aceitar as ridículas oferecidas pelos empresários, enquanto um Real Madri, inferior ao Santos, Botafogo e outros, se dá ao luxo de exigir 40 mil dólares por partida porque dispõe de organização exemplar, a ponto de transformar um Marquitos num Nilton Santos.

A humilhação imposta ao Fluminense, que é o vice-campeão carioca, pode ser atribuída a vários fatores, desde o Conselho Nacional de Desportos, que permite as excursões de times como o Bela Vista, aos diretores do Departamento de Futebol que consentiram em receber o roteiro nas vésperas do embarque. Isto, contudo, não tem importância, como não teve no ano passado o Flamengo ser desprezado pelos empresários, que o fizeram jogar dias seguidos e com os jogadores esgotados pelas viagens em trens inferiores aos da Central.

O Fluminense, o clube mais organizado do Brasil, teve seu programa para êste ano inteiramente modificado com a decisão dos empresários que, coitados, pagarão a multa de Cr$ 200 mil e, para provar que são bonzinhos, prometem arranjar uma excursão de 15 jogos no ano que vem. E' o brinquedo que se promete ao menino para não chorar. Fica bonzinho, ó grande Fluminense, que o Gunnar Goransson vai te arranjar uma excursãozinha se você não reclamar.

P.S. — Recebi e agradeço o convite do sr. Fadel Fadel para o coquetel que oferecerá hoje, à tarde, à imprensa falada e escrita. O sr. Fadel Fadel é, no momento, o homem mais capacitado para impulsionar o Flamengo, tanto que, outro dia, disse-me um diretor do Vasco: "Se o Fadel fôr eleito vai ser o diabo".

Falcão

Real não jogará mais com quadros do Brasil

RIO —

O empresário Borje Lans cancelou definitivamente a excursão do Fluminense à Europa, em vista da suspensão de todos os jogos de clubes estrangeiros na Cortina de Ferro e de brasileiros na Espanha, que reduziu de tal forma o número de jogos, tornando impraticável, em face das despesas, o giro do vice-campeão carioca.

Segundo o sr. André Lenz, da KLM, a recusa dos clubes espanhóis em jogar contra clubes brasileiros só pode ser uma represália contra a medida saneadora do CND, que proibiu o jôgo Vasco x Real Madri por cota irrisória e humilhante para o prestígio do futebol brasileiro, campeão mundial. A opinião de André Lenz é baseada em declarações do sr. Raimundo Saporta, tesoureiro do Real Madri, segundo as quais seu clube não mais jogaria contra grêmios brasileiros, em razão do caso Vasco.

AVENTURA

Os motivos apresentados para o cancelamento são os mais absurdos possíveis, pois demonstram que o roteiro estava na dependência de confirmação, desde os seus primeiros jogos, o que prova o comunicado do empresário Obiol Pons, não confirmando os jogos que estavam sendo tentados na Espanha e cortando as partidas do torneio quadrangular que seria realizado em Portugal, fato concreto, de que, há poucos dias do embarque, os jogos ainda estavam sendo tentados.

Quanto aos jogos programados para a Cortina de Ferro, ficam cancelados por dificuldades em transferir fundos de Budapeste e Sofia, e a impossibilidade de colocar o Fluminense nas praças da Itália, Grécia e do Oriente. Segundo informações colhidas pelo reportagem, o Fluminense não se conformará com a multa rescisória de 200 mil cruzeiros prevista em contrato.

JH quer novo exame para Pelé

JH exigiu exame para Pelé

SANTIAGO, RIO —

O presidente João Havelange, da Confederação Brasileira de Desportos, telegrafou ao sr. Abílio de Almeida, que o substitui na presidência, encarecendo a necessidade de ser designada uma Junta Médica para examinar Pelé.

A Junta Médica do Santos, cujo relatório divulgamos em outra nota desta página, afirma que Pelé não necessita ser operado na clavícula esquerda, enquanto o dr. Hilton Gosling garante que com o tratamento a que está sendo submetido o jogador não ficará curado.

VAI DESIGNAR

O sr. Abílio Almeida, que ocupa atualmente a presidência da CBD, deverá conversar com alguns conselheiros e dirigentes antes de designar a nova Junta Médica.

Alterações da lista pode irritar Paulo

RIO —

O treinador Paulo Amaral terá um caso dos mais sérios a resolver em seu regresso, com relação à lista de jogadores para a excursão à Europa, cujo embarque está previsto para sábado, que deixou com o dr. René Mendonça o qual entregou ao funcionário Alexandre Madureira para providenciar. Não concordando com a lista o servidor, levou-a à apreciação do presidente Paulo Azeredo e do diretor de futebol, Brandão Filho, que fizeram inúmeras modificações.

Além dêsses problemas, terá que enfrentar o descontentamento de alguns jogadores, que não pretendem seguir se não forem solucionados seus problemas financeiros, com o acêrto de luvas e diferenças de ordenados. O descontentamento, que estêve quase contornado, inclusive com os jogadores concordando em assinar cartas de efeito moral, para facilitar a ida, pela forma como a lista veio a surgir nos jornais, poderá recrudescer nos próximos dias.

A LISTA

A lista estava pronta e o treinador, prevendo a ausência certa de Rildo, prêso a compromissos militares, além de Cacá e Chicão, duvidosos, incluiu o lateral Marcelo, jogador versátil portanto adaptável às duas posições. Sabendo que Manga sofre apenas de um problema psicológico e de fácil recuperação, longe do local onde fracassou, convocou-o também. Vendo em Amoroso um jogador de grandes possibilidades, colocou-o na lista para a reserva de Quarentinha, cujo estado físico deixou a desejar, o que vem provar sua dispensa da seleção. Também Cetale, por ser um jôgo viril seria aproveitado por Paulo, na suplência de Zé Maria.

Observando a lista de Paulo Amaral, Azevedo e Brandão Filho, que também, conhecem os segredos do futebol, resolveram fazer várias modificações, substituindo Manga por Amauri, cuja forma no momento não é das melhores, como demonstrou no amistoso contra os garotos do Flamengo, largando bolas fáceis; Amoroso por Rossi, sendo que, em vista do agravamento da contusão de Quarentinha, seguirão os dois e retiraram os nomes de Marcelo e Cetali, sem que outros nomes fôssem indicados para os postos, ou apresentassem razões. Marcelo então, nem teve seu passaporte regularizado, o que poderá ser problema, pois Chicão, embora recuperado, está sem contrato e não aceitará de forma alguma

(Conclui na 8.ª página)

Brasil treinou 90 minutos; Amarildo marcou dois gôls

SANTIAGO, 9 (Especial para o DC e DC-BRASILIA) —

O selecionado brasileiro que está disputando a Taça O'Higgins com o escrete chileno, treinou, hoje, no estádio lotado tendo a renda revertido para uma instituição de caridade. Venceram os reservas por 2 a 1, tentos de Amarildo (2) e Gerson.

Amarildo ao lado de Zagalo é um trunfo para Aimoré

Santos sentiu o joelho e foi poupado, sendo difícil a sua presença no jôgo de amanhã. Aimoré que ensaiou bem será o seu substituto caso não se recupere. Amarildo e Amaro foram as grandes figuras do treino de 90 minutos que marcou o reaparecimento do "capitão" Belini. Gerson não atuou bem, mas Aimoré pretende mantê-lo no quadro. A delegação brasileira foi homenageada.

CHILE TREINOU

Riera reuniu, também, os seus comandados e ministrou-lhes instruções durante os 80 minutos do treino. Em princípio pretende manter a mesma equipe, apenas com Ramirez no lugar de Fouilloux. Leonel Sanchez talvez não jogue, ressentindo-se da contusão sofrida no jôgo de domingo.

INDIVIDUAL

Paulo Amaral fará um individual hoje em Quilpué com os brasileiros, submetendo a exercícios especiais, Didi, Garrincha e Pepe que sentiram contusões leves.

Pelé bom desempenho de Amarildo entre os reservas e a má atuação de Gerson, o técnico Aimoré ficou de resolver o aproveitamento de um ou outro somente no dia do jôgo.

CBD PEDE RELAÇÃO DE TÉCNICOS

PÔRTO ALEGRE —

Em ofício endereçado à Federação Rio Grandense de Futebol, a Confederação Brasileira de Desportos vem de solicitar seja enviada, com a máxima urgência, uma relação dos técnicos diplomados em futebol, existentes na capital e no interior. A Entidade Mater pretende atender a um pedido da Federação da Guatemala, que quer contratar um treinador brasileiro, pelo espaço de um ano. (SP-DC)

SÃO CRISTÓVÃO INVICTO

BELO HORIZONTE —

A equipe de profissionais do São Cristóvão, do Rio de Janeiro, prosseguiu em sua temporada de jogos pelos gramados do interior mineiro, tendo totalizado sua quarta partida sem derrota, ao vencer mais duas partidas, recentemente realizadas. Na cidade de Patos, os "cadetes" enfrentaram inicialmente o onze do Marmoré, triunfando por 1 x 0, com um tento de Expedite. Posteriormente, atuando contra a seleção de Patos de Minas, novo triunfo colheram os cariocas, pela contagem de 3 x 1, gols de Arinos, Santos e Paulinho. (SP-DC)

Santos considera Pelé bem; Gosling contesta

RIO —

O Santos Futebol Clube mandou, ontem, um comunicado oficial a esta seção de esportes informando que o jogador Pelé não necessita ser operado, embora deva permanecer em inatividade algumas semanas, e reafirma que a lesão no pé está adaptada às condições da prática esportiva.

O dr. Hilton Gosling, médico da Confederação Brasileira de Desportos, reafirmou, ontem, em reportagem publicada pela «Ultima Hora», o que nos dissera antes: Pelé necessita de operação e não há lesão adaptada às práticas desportivas.

COMUNICADO

"Após o exame a que se submeteu Edson Arantes do Nascimento (Pelé), distribuiu a junta médica, no próprio Sanatório Santa Catarina, o seguinte boletim aos representantes da Imprensa:

"Em conferência médica realizada no dia 29 de abril de 1961, no Sanatório Santa Catarina, na cidade de São Paulo, presentes os doutores Domingos Delfine, João Di Vicenzo e Bartolomeu Bartolomei, foi distribuído o seguinte relatório médico:

1º — A lesão apresentada pelo atleta Edson Arantes do Nascimento (Pelé) na região acromio-clavicular esquerda, de caráter benigno, possível de tratamento conservador, isto é, não necessitando de intervenção cirúrgica, porém, devendo permanecer o atleta em inatividade por algumas semanas;

2º — Com relação à coluna vertebral, ficou constatado que Pelé se apresenta em boas condições, não havendo indicação de tratamento imediato;

3º — Com relação à lesão no pé direito, ficou constatado tratar-se de lesão antiga, já anteriormente verificada e atualmente adaptada às condições da prática esportiva".

Assinam o relatório os seguintes médicos:

(a) — dr. Domingos Delfine; (a) — dr. João Di Vicenzo; (a) — dr. Bartolomeu Bartolomei; (a) — dr. Newton de Lima Azevedo; (a) — dr. Italo S. L. Consentino.

GOSLING

O dr. Hilton Gosling, conforme o DIARIO CARIOCA já publicou na semana passada, continua achando que é preciso operar para diminuir o afastamento enorme que há entre o osso da clavícula e o osso acrômio, pois de outra forma o jogador não poderá movimentar-se com desembaraço, segundo o dr. Gosling, que o jogador fique com o braço duro se não fôr operado.

Garrincha é atração para os argentinos

O TORNEIO INICIO CAPIXABA

VITORIA —

Será realizado no próximo domingo o Torneio Início da Divisão de Profissionais do futebol da cidade, quando a Federação Espírito Santense inaugurará sua temporada oficial do ano em curso. A Entidade já tomou as providências principais, no que toca ao seu empenho, que se rá efetivado em dois turnos, com doze clubes, sendo a contagem de pontos, corrida, não havendo separação de campeões de turno e returno. Todos os encontros do primeiro turno, serão realizados no Estádio "Rubens Gomes", já que o "Governador Bley" continua em obras, havendo partidas aos sábados e domingos. (SP-DC)

Chicão só embarca com seu contrato renovado

RIO —

«Até agora ainda não fui procurado pelos dirigentes do Botafogo para tratar da renovação do meu contrato, mas já avisei que só embarco para a Europa dia 13 se o tiver reformado» — declarou ao DIARIO CARIOCA, ontem, à tarde, o médio Chicão.

Outro jogador que poderá criar embaraços para os diretores alvinegros é o médio Airton, cobiçado por vários clubes cariocas e paulistas, cujo contrato termina no próximo sábado.

CHICAO

O médio lateral esquerdo Chicão, um dos jogadores que recebem menos no Botafogo atualmente, desde a semana passada, antes do término do contrato, que notificou aos dirigentes do seu clube que não poderá seguir sem o seu contrato.

— "Até domingo — comentou — não me incomodei em estar ganhando apenas — Cr$ 20 mil mensais, quando outros companheiros, que não chegaram a ser titulares, recebem muito mais. Agora, no entanto, acho que estou no meu direito de pleitear mais. Quero Cr$ 45 mil mensais e não creio que esteja pedindo muito".

O fato dos diretores do Botafogo até agora não o terem procurado, para tratar da renovação do contrato do jogador, está sendo considerado como "estranho", principalmente porque os dirigentes do clube conhecem a disposição do jogador de não integrar a delegação.

Festa do basquete: a FMB completa 28 anos

RIO —

A Federação Metropolitana de Basquete festeja, hoje, o seu 28.º aniversário de fundação realizando uma sessão solene no plenário do Conselho Nacional de Desportos, com a presença de altas autoridades estaduais e desportivas, entre as quais, o governador da cidade, presidentes da FIBA, CND, CBB, CBD e demais entidades, representantes de clubes, atletas e imprensa.

Para comemorar a data, o presidente José Júlio Cavalcante e seus companheiros de diretoria organizaram uma série de solenidades, homenageando não só atletas e clubes que lograram títulos nas temporadas passadas como concedendo títulos de benemerência ao jornalista Melo Júnior e a funcionária Júlia de Almeida. O Comitê dos Cronistas de Basquete, também, será alvo de uma homenagem.

(Conclui na 8.ª página)

River deseja Santos e Botafogo no Octogonal

RIO —

O sr. Edgar Freitas, chefe do departamento técnico do Vasco, seguirá, amanhã, para Buenos Aires, a fim de participar da reunião que decidirá da próxima realização do «Torneio Octogonal de Futebol», entre clubes do Brasil, Argentina e Uruguai.

Segundo se sabe, em vista do prestígio que o Santos e o Botafogo desfrutam, com Pelé, Zito, Coutinho, Garrincha, Didi e Nilton Santos, será proposto pelos clubes argentinos a inclusão dêstes dois clubes no próximo torneio. Freitas deverá retornar domingo próximo, por ser provável a inclusão de seu nome em lugar de João Silva, a pedido do próprio chefe da delegação, que teme a inexperiência dos inumeros diretores que a integram.

OCTOGONAL

O sucesso que o primeiro Torneio Internacional de Verão alcançou despertou nos clubes argentinos, principalmente no River Plate, a idéia de fazer o próximo realizar-se de forma mais ampla, congregando todos os grandes clubes brasileiros, que desfrutam de prestígio internacional, como é o caso do Santos e Botafogo, que não participaram da primeira competição. O Vasco vê com simpatia a inclusão dos dois grandes clubes, atrações indiscutíveis dentro e fora do Brasil, e que, em se tratando de caixa única, representariam considerável aumento nos lucros.

Bola Pra Frente

Um domingo em Cabo Frio

RIO —

No último fim-de-semana, os rapazes do Clube do Canal, em Cabo Frio, receberam os quarentões do Clube Trinta por Trinta para volibol, uísque, futebol, "strognoff" e mergulhos. Não me surpreendeu o alto padrão técnico dos anfitriões nas diversas modalidades esportivas: Genaro, Werneck, Diamantino, Ciririca, Pontual, Eduardo todos andaram brilhantemente, fôsse no campo, na quadra ou no copo. Perderam no futebol, é verdade, mas perderam por culpa de alguns nativos que, das bordas do campo, pressionavam o vigoroso Werneck pela escalação do Lelê, o ídolo do litoral fluminense. E Lelê, que me perdoe a crônica esportiva de Cabo Frio, comprometeu sèriamente a desenvoltura da equipe do Canal.

Perderam no volibol, é também verdade, mas aí funcionou a intervenção do técnico visitante, o poeta Paulo Mendes Campos, que promoveu substituição em momento decisivo. E agora revelo aos adversários como se deu o contragolpe da reação: o treinador pediu tempo, chamou Gilbertinho, que tinha bebido uns cinco uísque e estava jogando mal:

— Gilbertinho, você vai sair p'ra entrar o Vadinho que só bebeu dois uísques.

— Mas, Paulinho...

— Não adianta, velho, eu não entendo de volibol, mas de pileque eu entendo p'ra burro.

E o quadro melhorou de rendimento até ganhar o "set".

* * *

Genaro Acetta, Werneck e seus mais chegados amigos conseguiram realmente dar a Cabo Frio um dos mais simpáticos clubes sociais do Brasil. O Clube do Canal é de um bom-gôsto irrepreensível, as instalações são de extrema simplicidade e decoradas com as imagens e os mistérios do mar. A varanda, face a face com as águas do canal, dá ao prédio a leveza de um barco e assim realiza o milagre da integração da vida do clube na bela geografia de Cabo Frio.

E mais que tudo ressalta no Clube do Canal a autenticidade: não se faz ali a menor concessão ao snobismo, à sofisticação, à pose. Essas não são, positivamente, as armas de vida e convivência dos animadores do Clube do Canal, cuja regra de ouro é o binômio sol e água fresca.

Em nome do Trinta por Trinta, do qual esta coluna tem sido porta-voz, mando um abraço ao comodoro Genaro e seu estado-maior chefiado pelo Zequinha Werneck.

ARMANDO NOGUEIRA

Faltou jogador e Eli e Alfredo II entraram

RIO —

Apesar de possuir um dos mais numerosos plantéis da cidade, o Vasco por pouco ia deixando de cumprir um compromisso em Rio Bonito por falta de jogadores, tendo que recorrer a dois veteranos, Eli e Alfredo II, e o um elemento já dispensado, Canário, que inclusive está em treinamento no Flamengo, para completar a equipe.

O fato causou estranheza nos circuitos vascaínos, em vista do grande número de jogadores em treinamento, a ponto de elevar de tal forma as despesas do departamento de futebol, que obrigou o presidente a tomar medidas repressivas, aconselhando a dispensa de uns poucos vindos do juvenil, que, no momento, não seriam de grande utilidade, como Canário, Fernando e Joélcio.

ABSURDO

Por diversas vêzes ouvimos dirigentes e até auxiliares do treinador Martim Francisco, queixarem-se do excesso de jogadores que vinha prejudicando o trabalho do técnico. Realmente, nos treinos em São Januário vimos, por vêzes, mais de 50 elementos treinando, individual ou conjunto e, a maioria dêles, sem qualquer possibilidade de vir a ser utilizado, o que justificava uma série de dispensas, que acabou por vir.

Entretanto, dispensados alguns elementos, como os jovens Canário, Fernando e Joélcio, o Vasco passou ao reverso da medalha a ponto de ficar sem time, como ocorreu em Rio Bonito, quando precisou de Eli e Alfredo II. E que aquele número ilimitado de "cracks" em treinamento, era composto de muitos Ferreiras, a procura de uma "boca", que por certo sairia, se João, Adriano e Alá não estivessem atentos.

O Vasco vai excursionar e acreditamos que o problema não se repita, pois já começam a surgir os Geraldinos, para realizar testes pelas canchas européias e com isso preterindo valores jovens como Edilson, que acaba de ser preterido pela revelação mineira, Como Edilson, Joel — outro que perdeu a vêz talvez não seja mais preciso recorrer ao pessoal da velha guarda.

FLAMENGO X RENASCENÇA

BELO HORIZONTE —

Reina grande expectativa em tôrno da peleja de quinta-feira, entre o Flamengo, campeão do Torneio Rio São Paulo e o Renascença, que comemora um aniversário de fundação. Assim, a diretoria tecela já tomou várias providências no que concerne o confronto, sabendo-se que se rá à tarde, com início previsto para as 15,30 horas, no Estádio Independência. O Renascença "apronta" amanhã, para o choque, devendo colocar sua fôrça máxima, ou seja o quadro que vem jogando na "Copa Belo Horizonte" e mantem-se na liderança [illegible], ao lado do Atlético. (SP-DC)

GB pede inquérito contra aliciamento

Eli ainda está em forma

RIO —

Acusando diretamente seu ex-timoneiro Sérgio Tules Valadares como aliciador de seus remadores (Fernando da Silva Pires, Célio Cotevia e José Lins de Oliveira) para irem para outro clube carioca, o C. R. Guanabara oficiou à Federação pedindo abertura de inquérito para a total apuração do grave fato, sem citar, porém, o outro clube carioca.

Entretanto nos meios náuticos da cidade corre o comentário de que nas entrelinhas há insinuação ao Botafogo, por ser o atual clube de seu ex-timoneiro e o qual o Guanabara expulsou de seu quadro social.

EM 21 DE ABRIL

Ainda segundo o ofício do Guanabara o fato de "aliciamento" ocorreu no dia 21 de abril por ocasião da Prova de Remo "21 de Abril", e no interior da garagem do Boqueirão, clube que promoveu a competição de remo. O grave fato somente não veio a público antes face a ter ocorrido o envio do ofício do Guanabara às vésperas da regata de domingo último, o que poderia ser apontado por alguns clubes como pretexto ou insinuações para justificativas. Diz ainda o Guanabara que no inquérito interno ficou constatada a veracidade do fato e solicita abertura de inquérito por parte da entidade náutica para penalidades severas.

COMISSAO DE SINDICANCIA

Como está muito em voga a constituição de Comissões ou Sindicâncias, também a Federação do Remo fêz a sua para apurar a acusação devendo ser ouvidos além do acusado mais os três remadores que teriam sido "conversados" pelo ex-timoneiro guanabarino.

LIGAÇÕES

Nenhuma vez foi o Botafogo mencionado na acusação, entretanto, há as ligações que estão sendo propaladas por alguns, por estar, no momento, Sérgio atuando no Sacopã, entretanto, figuras do Botafogo estão indignadas com tal fato e não admitem sequer a hipótese, de que se possa fazer ligação com o clube, pois o Botafogo não utiliza êsse processo para ter remadores em seu corpo de atletas.

Brigada de choque?

A notícia, embora insistentemente difundida, não foi contestada nem pelo gabinete do governador do Estado, nem tampouco pela chefia de Polícia. Segundo ela, por ordem direta do sr. Carlos Lacerda, estava sendo organizado o primeiro grupo policial de uma brigada de choque constituído, inicialmente, por 60 elementos selecionados nas diversas corporações policiais da Guanabara. Êste primeiro grupo seria dirigido pelo inspetor Ubaldo com a supervisão integral do sr. Cecil Macedo Borer, titular da Delegacia de Vigilância e Capturas. Conforme os informes a respeito, a finalidade desta brigada de choque seria dissolver e enfrentar as manifestações subversivas que tivessem lugar no novo Estado onde, para tal fim, existem uma Polícia Militar, dispondo de todos os recursos materiais, e uma Polícia do Exército fôrça poderosa contra a qual nenhuma outra, por melhor organizada que seja, pode se opor.

Com a nova brigada de choque vai se restabelecer no Estado aquela Polícia Especial, do chapeu vermelho, criada em 1932, quando da revolução paulista e integrada nos quadros da Polícia Civil do Distrito Federal em face da reforma de 1933.

O que foi a Polícia Especial como órgão de arbítrio, violência e prepotência é mais do que sabido.

Ainda ressoam aos nossos ouvidos os protestos, os choros das vítimas de suas maldades. Ainda ressoam, também, os protestos contra as suas violências das quais ninguém escapava, fôsse civil ou militar, nacional ou estrangeiro, pequenino ou de alta categoria.

E é pois um organismo que foi sempre maldito para o povo, inimigo da lei, adverso da Justiça, contrário aos sentimentos democráticos, em constante oposição ao amor ao próximo que se pretende restaurar, com outro nome, a pretexto de enfrentar os movimentos subversivos mas com finalidade de perseguir, espancar, maltratar arrancar confissões pelo lento trucidamento e pela perversidade erigida em método policial de investigação.

Como a extinta Polícia Especial a brigada de choque será constituída de elementos selecionados entre os mais perversos, cruéis e bárbaros.

Sòmente o fato de ser seu supervisor o Borer é o bastante para caracterizar a finalidade do novo órgão-policial que irá espalhar o pavor entre os infelizes habitantes dêste novo e já desmoralizado Estado da Guanabara.

Até hoje não veio nenhum desmentido a respeito da criação da brigada de choque. Esperamos que êle venha. Venha para acalmar o espírito dos cariocas e para demonstrar que se não progredimos em matéria de polícia também não regredimos.

DOIS FALSOS FISCAIS PRESOS EM FLAGRANTE: ASSALTO E EXTORSÃO

RIO —

O fiscal da COFAP René Pinto Paca e seu comparsa Fernando Gérson Gomes Barra (funcionário do DCT) foram presos, na noite de ontem, após terem tentado assaltar a doméstica Cenira Pontes Freire na importância de Cr$ 1 mil e extorquirem a importância de Cr$ 2 mil do comerciante Manoel Ferreira, dono de uma padaria na Rua Gravatá, 291, quando se intitularam "fiscais" do Impôsto de Consumo.

Juntamente com os dois criminosos, foi prêso também o motorista profissional Hugo Maciel Gomes (prontuário DF 209.900), que no volante do automóvel de praça chapa GB 4-05-17 dava "cobertura" aos dois funcionários corruptos. O motorista estava completamente bêbedo e também se dizia fiscal. Os três foram removidos para o 26.º Distrito Policial onde foram autuados.

"ESTA MULTADO!"

As primeiras horas da noite de ontem, o fiscal da COFAP René Pinto Paca, juntamente com seu colega, o funcionário do DCT Fernando Gérson Gomes Barra, resolveram "brincar" de fiscais do Impôsto do Consumo. Ambos, em companhia do motorista Hugo Maciel Gomes, deram várias "incertas" nos comerciantes estabelecidos no subúrbio de Costa Barros.

Uma das vítimas do trio de "fiscais" foi o comerciante Manoel Ferreira, o qual estava à caixa de seu estabelecimento, quando recebeu a visita dos três "homens importantes". Inicialmente, René fêz uma pequena compra e como não recebesse o talão da caixa registradora, resolveu "multar" o negociante, dizendo-lhe: "Estás multado, porque sou fiscal do Impôsto do Consumo e sua máquina não está fornecendo os talões de compra".

ACOMODAÇÃO

Tendo em vista a atitude do "fiscal", o negociante resolveu chamá-lo para uma acomodação. René foi resoluto: "Não adianta conversa fiada, você vai para a cadeia, além de pagar uma multa muito alta.

De conversa em conversa, Manoel conseguiu convencer o "fiscal" de que Cr$ 2 mil dariam geito na coisa. O falso fiscal, vendo que sua vítima havia caído em seu golpe, tratou de receber o dinheiro e foi embora.

ASSALTO

René e Fernando saíram do estabelecimento de Manoel em direção a um bar existente nas proximidades, quando viram Cenira Pontes Freire portando uma nota de Cr$ 1 mil. Ambos ficaram atraídos pelo dinheiro e tentaram tomá-lo da mulher, entretanto, esta não estava disposta a se render e pôs "a boca no mundo".

Os gritos da mulher foram ouvidos por meio mundo. Momentos após o fato chegava ao conhecimento dos soldados da Polícia Militar destacados no Pôsto Policial da Pavuna, que, minutos depois, conseguiram prender não somente os dois "fiscais", como também o motorista da "gang". Os três foram autuados no 26.º DP para onde foram recambiados do Pôsto Policial.

CLÍNICA DE SENHORAS
DR. CANDIDO DIAS
Partos — Plástica genital — Gravidez — Atrasos
COPACABANA, 583, ap. 306
Tel. 57-8474. das 2 às 6 horas

Esquartejamento tem seis novos suspeitos

RIO —

Há dias as autoridades da Delegacia de Homicídios, dando início a novas investigações em tôrno do esquartejamento do motorista Joel Sales Ferreira, ouviram mais seis pessoas: uma mulher residente na Cruzada São Sebastião, que teria sido amásia da vítima, seu marido e dois irmãos dêste, um barbeiro e um açougueiro. O nome dessas pessoas, tidas como suspeitas, foi mantido em sigilo.

Perguntado a respeito do resultado das novas diligências, o sr. Salomé de Paula Filho, delegado substituto da Delegacia de Homicídios, limitou-se em dizer que as sindicâncias "caminham melhor orientadas", havendo possibilidades de ser o crime esclarecido e presos todos os responsáveis. A autoridade não quis fazer menção a nomes, mas a reportagem soube que uma mulher branca, ao que parece estrangeira, está sendo objeto de investigações.

O CRIME

No dia 17 de junho do ano passado, populares encontraram numa rua de São Cristóvão, nas proximidades de um terreno baldio, os membros de um homem de côr preta.

Poucos minutos haviam decorrido do estranho achado, quando as autoridades do 12.º DP foram novamente notificadas de que dentro de uma bôlsa de plástico, perdurada num vagão da estrada de ferro estação de Ararã, estavam uma cabeça e um braço humanos. Indo ao local, o comissário não teve dúvidas em constatar que se tratava de partes do mesmo corpo cujos membros haviam sido encontrados minutos antes.

Os despojos, faltando grande parte inclusive o tronco, foram removidos para o IML, enquanto a Polícia se apressava em tentar identificar o morto, o que foi conseguido horas depois. Entregue o caso à Delegacia de Homicídios, na época sob a orientação de um comissário de nome Iraci, nada conseguiram os policiais encarregados de resolver o mistério. O processo, após o prazo legal, foi mandado à justiça, com pedido de baixa para novas investigações. As autoridades, totalmente desarvoradas, perderam-se num emaranhado de pistas falsas, chegando, inclusive a admitir a possibilidade de a morte do motorista da Singer estar ligada ao assalto do trem pagador da Central do Brasil, fato ocorrido no mesmo ocasião, conforme divulgamos, e também a um desfôrço entre contrabandistas. Inaceitável essa perspectiva, o crime foi deixado de lado, somente voltando ao noticiário agora com a ida do sr. Diógenes Sarmento de Barros para a Delegacia de Segurança Pessoal.

Preferiu a morte ao desemprêgo

RIO —

A empregada doméstica Zenaide Maria Veloso (solteira, de 18 anos, residente e trabalhando no apartamento 902 do prédio número 164, da Rua Figueiredo Magalhães, em Copacabana), tentou o suicídio ontem à tarde, ingerindo grande quantidade de comprimidos de um barbitúrico, simplesmente porque sua patroa havia dito que a despediria do emprêgo.

A mesma patroa que foi causa involuntária do quase suicídio da doméstica, solicitou o comparecimento de uma ambulância do Hospital Miguel Couto. Naquele hospital, depois de ser posta fora de perigo, Zenaide declarou ao policial de plantão que havia resolvido morrer, pois, saindo do emprêgo, não tinha onde ficar. O fato foi levado ao conhecimento das autoridades policiais do 3º Distrito.

Piroleta baleou a amante

Porque não quis voltar a viver em companhia do ex-amante Rosalino de tal, conhecido pelo vulgo de "Piroleta", Marlene da Silva Marques (casada, de 23 anos residente num barracão sem número, no Morro do Turano) foi por êle baleada ontem à tarde, naquele morro, achando-se internada, em estado desesperador, no Hospital Sousa Aguiar.

No hospital, apresentando um ferimento penetrante no lado esquerdo do tórax, Marlene contou ao policial de plantão que "Piroleta" vinha ameaçando-a de morte há muito tempo, desde o dia em que ela se reconciliara com seu marido, o operário João Silva. A polícia do 15º DP tomou conhecimento do fato e realiza diligências para prender "Piroleta".

Pressa denunciou ladrões: polícia frustrou o assalto

RIO —

Desconfiados com a excessiva velocidade em que trafegava um carro de praça pelas ruas de Coelho Neto, policiais do 25.º Distrito Policial, ontem pela madrugada, lograram evitar que uma quadrilha, chefiada pelo marginal Wilson Custódio de Lima, filho de "Pirolito", conhecido "banqueiro do "jôgo do bicho" da Zona Norte — perpetrasse um assalto a um cassino da cidade de Magé, no Estado do Rio.

Depois de presos e despojados de suas armas de pesados calibres, os marginais foram algemados e levados para aquêle Distrito, onde foram autuados por porte de armas e, depois de confessarem o que pretendiam fazer, foram também, autuados por prevenção, sendo recolhidos ao xadrez. Durante todo o dia de ontem, as autoridades policiais os interrogaram severamente, na expectativa de que venham contar alguns fatos de suas recentes "atividades" no "Sindicato do Crime" da Zona Norte.

ASSALTO FRUSTRADO

Interrogada pelo comissário Maurílio, de serviço naquele DP, Celeste Neves (solteira, de 18 anos, Rua Monteiro de Barros, 110, em São João de Meriti), uma participante da "gang", disse que, às primeiras horas de ontem, resolveu ir até a buate "Danúbio Azul", em Madureira. Lá chegando, encontrou-se com Wilson Custódio de Lima (de 22 anos, Rua Tijuca, 411, em Vila da Penha) e, êste, então, perguntou-lhe se estava disposta a participar de um "estouro" numa casa de jôgo de Magé. Como gostasse dessas "aventuras", Celeste declarou que aceitou o convite e passou a esperar que Wilson "arranjasse" um carro de praça.

Pouco depois, êle, Wilson, parou à porta da buate, com o taxi chapa DF-4-59-69, dirigido por Valdir Jorge Lopes (32 anos, residente à Rua Tenente Salema, 76). Depois que chamou-a, Celeste disse que Wilson acenou para os meliantes, seus conhecidos, Potiguara Rocha (28 anos, Rua Ubiratan, 462) e Clodomir Matos França (33 anos, Rua Vaz Lôbo, 407), e ambos também entraram no veículo, que deixou aquela casa de diversões em grande velocidade, com destino a Magé.

PRISÃO

Acontece que o comissário Maurílio, fazendo a "ronda" pela jurisdição, juntamente com os detectives Petrônio e Santos, desconfiou da velocidade do carro dos bandidos e, depois de imprimir maior velocidade à viatura policial em que viajavam, deteve-os em Acari, nas imediações de um viaduto ali existente.

Interpelando-os, a autoridade ficou convicta de que êles iam fazer "alguma coisa importante" e, então, quando os revistou encontrou uma pistola "Colt" calibre "45", outra de marca "Luger" de 9mm e um revólver "38", além de farta munição. Depois de autuá-los e trancafiá-los no xadrez os policiais viram que todos contam com inúmeras entradas em diversos distritos desta cidade, razão porque resolveram interrogá-los durante todo o dia de ontem, não ligando aos "influentes" do jôgo da Zona Norte, que ali compareciam para reclamar a liberdade de seus "protegidos".

Roubava para comer e tentou o suicídio

RIO —

Envergonhado por ter sido pilhado em flagrante quando furtava uns ferros-velhos nos fundos de uma residência do Morro Macedo Sobrinho, em Botafogo (onde reside no barracão número 176) Sebastião do Nascimento, de 32 anos, resolveu suicidar-se e, para tanto, depois de trancar-se em seu quarto, desferiu vários golpes de faca no abdomem, rosto e pescoço.

Socorrido por vizinhos que escutaram seus gemidos, Sebastião foi levado, numa ambulância, para o Hospital Miguel Couto, onde, foi convenientemente medicado. Por não ser de natureza grave os ferimentos recebidos pela vítima, os médicos daquele hospital, disseram que êle não precisava ser internado mas, como já soubessem de tôda a história que motivou aquele gesto, entregaram-no ao policial ali de plantão, o qual o conduziu ao 4.º Distrito Policial.

VERGONHA

Naquele DP, perante o comissário de serviço, Sebastião, em prantos, declarou que não era ladrão e, se tentara se apoderar daqueles materiais, foi simplesmente porque não tinha dinheiro, quase nem para comer. Acrescentou que trabalha como servente de pedreiro numa obra na Escola Técnica do Exército, na Praia Vermelha e, ontem, quando de lá retornava, "achou" que ninguém iria se importar, caso êle apanhasse aqueles ferros-velhos, mas, o dono não gostou e o chamou de ladrão. Mesmo assim, Sebastião foi autuado.

ESTÁ DOENTE?
Não tem melhoras? Deseja uma consulta espiritualista? Escreva dizendo o que sente para o Centro Espírita São Miguel Rua Bela 413 enviando envelope endereço e selos para resposta

Polícia nada sabe da morte do lanterneiro

RIO —

As autoridades policiais da Delegacia de Segurança Pessoal continuam na "estaca zero" no caso do assassinato do lanterneiro Rubem de Almeida, fato ocorrido há mais de três meses, quando a vítima foi abatida — no interior da residência, quando dormia — segundo a polícia — com armas de calibres diferentes.

No decorrer das diligências policiais, o sr. Salomé de Paula Filho, delegado-substituto da Delegacia de Homicídios, conseguiu apurar que a vítima teria ligações com uma quadrilha de ladrões de peças e automóveis, e, ao que ficou apurado, os mesmos agiam no DER, onde a vítima trabalhava.

SUSPEITOS

Segundo ficou apurado no decorrer das investigações, a polícia levantou a hipótese de que a mulher conhecida por Dolores Maria Paiva e seu amante Nildo teriam participação nos fatos, uma vez que, de certa feita, a mulher, juntamente com dois desconhecidos teria comparecido à presença da vítima para tratar da venda de um carro, quando houve luta corporal entre Rubem e os acompanhantes da mulher.

Inúmeras diligências foram realizadas em determinado local de Niterói com o fito de localizar o casal de suspeitos, mas nada de positivo foi apurado.

CARRO

A espôsa da vítima, interrogada diversas vezes na Delegacia de Homicídios, uma vez que era mantida como suspeita de haver assassinado o espôso, nada relatou que pudesse dar solução ao fato. Entretanto, explicou às autoridades que, segundo ela soubera, dias antes da morte de seu marido êste fora procurado por uma enfermeira (Dolores Maria Paiva) e mais dois desconhecidos para discutir a venda de um automóvel.

Ficou apurado ainda que dias antes do assassínio de Rubem essa mulher comparecera à sua oficina juntamente com dois elementos quando surgira violenta discussão entre êles.

No dia seguinte Rubem foi morto, misteriosamente, em seu leito. Por outro lado, a polícia não acredita na versão dada pela mulher de Rubem, a qual dissera aos policiais que os disparos contra seu marido foram feitos do lado de fora da janela. A perícia realizada no local, revelou o encontro de várias capsulas no interior do quarto onde ocorrera o crime.

Bastidores Policiais

O NOSSO chapa, tenente-coronel do Exército Carlos Ardovino Barbosa, que acumula as funções de oficial de gabinete, chefe do policiamento ostensivo da cidade e chefe de Polícia "ad-hoc", indiciado pelo juiz Pinto Falcão como integrante da arruaça de Aragarças, declarou a um jornal que "nada tinha com o levante, mas teria muita honra de pertencer aquêle grupo". Não tivesse sido êle componente da turma do Edú.

—♥—

O BANQUEIRO de "bicho" Aristides da Silva (Rua Luis de Camões), dias depois do casamento do príncipe herdeiro, compareceu à Delegacia de Emplacamento onde assinou os documentos transferindo a propriedade de um luxuoso automóvel, que comprara na véspera, para o nome do felizardo rapaz.

—♥—

O PROFESSOR Quadros mandou de Brasília o general chefe de sua Casa Militar receber e comprimentar em seu nome a JK quando da chegada, a esta cidade, do ex-presidente da República. Lacerda, governador da cidade, mandou o Ardovino para impedir que o povo se aproximasse do futuro senador goiâno e presidente em potencial para 65. Não adiantou. O povo festejou seu ídolo fazendo Ardovino e seus associas correrem.

—♥—

O GENERAL R/1 Demóstenes Américo da Silva continua como chefe de gabinete de seu subordinado militar coronel Antônio Luís de Barros Nunes, chefe de Polícia interino.

NICK

EDITAL

O presidente da Confederação Nacional da Indústria vem, pelo presente Edital, convocar os delegados das federações filiadas junto ao Conselho de Representantes da entidade para a reunião extraordinária do referido órgão que será realizada na sede social, na Avenida Calógeras n. 15 — 9.º andar — Rio de Janeiro — Estado da Guanabara, em primeira convocação, às 15 horas do dia 15 (quinze) do corrente mês e, em segunda convocação, presente um têrço das entidades filiadas, às 16 horas do mesmo dia, para tratar de ASSUNTOS GERAIS.

Rio de Janeiro, 5 de maio de 1961.

JOSÉ VILLELA DE ANDRADE JUNIOR
Presidente

EMPRÊSA SÃO CRISTÓVÃO
LINHA DIRETA
RIO A POÇOS DE CALDAS
(M. GERAIS)
Diàriamente. às 5,45 horas — Int. Guichê 22
Estação Rodoviária Mariano Procópio
ONIBUS LUXUOSOS — RAPIDEZ — SEGURANÇA E CONFÔRTO

Teatros & Boîtes — Programa para sua Noite

TEATRO MUNICIPAL
TEMPORADA OFICIAL DE COMÉDIA FRANCESA DE 1961
ESPETÁCULOS OFICIAIS
THÉATRE DE FRANCE
MADELEINE RENAUD
JEAN-LOUIS BARRAULD
ENCERRA SEXTA-FEIRA, 12. ÀS 17 HORAS
A ASSINATURA PARA 4 RÉCITAS NOTURNAS
6.ª-feira. 19. às 21 h — 1.ª Récita de Assinatura

AIDA GARRIDO
fabulosa na comédia de J. GAMA
"A VACA DE GUARDA CHUVA"
no Rival Cinelândia
HOJE, ÀS 21 HORAS — RESERVAS: 22-2721
AR REFRIGERADO

Dercy Gonçalves
com sua Companhia
em "LEITO NUPCIAL"
Estréia 6.ª feira no
TEATRO JARDEL

LEIA AOS DOMINGOS
REVISTA DA SOCIEDADE
DO DIARIO CARIOCA

LITTLE CLUB
NOVAMENTE a
atração mais querida das noites cariocas
Booker Pittman
e mais LIVIO MANO E ZÉ MARIA c/conjunto
RUA DUVIVIER, 37 — Loja L — Tel.: 57-6984

HI-FI BAR E RESTAURANTE
(A CASA PREFERIDA PELA SOCIEDADE CARIOCA)
Direção de MAURICIO LANTHOS)
A primeira casa no gênero da América do Sul — Aberta, diàriamente, das 16 até às 6 horas da manhã — Apresentando as últimas novidades do Brasil e do mundo.
Cozinha nacional e internacional.
Clima de montanha.
SEM «COUVERT» E SEM CONSUMAÇÃO
PRINCESA ISABEL, 63 — TELEFONE: 57-1870 (PLAZA-COPACABANA-HOTEL) — A casa consagrada pelos jornalistas brasileiros em 1960.

O CANGACEIRO
EM NOVA FASE, SOB A DIREÇÃO DA CANTORA
HELENA DE LIMA
APRESENTA O CONJUNTO
YUMARÉ
DAS 6 DA TARDE AS 3 DA MANHÃ
RUA FERNANDO MENDES, 25 — COPACABANA

SOCIEDADE BRASILEIRA DE URBANISMO S. A.

RELATÓRIO DA DIRETORIA A SER APRESENTADO À ASSEMBLÉIA GERAL ORDINÁRIA

Senhores acionistas:

Cumprindo as disposições legais e estatutárias, vimos submeter à apreciação dos Senhores Acionistas o balanço e respectivas contas do exercício de 1960, bem como o Parecer do Conselho Fiscal.

Durante 1960 realizamos importantes trabalhos e obtivemos, em concorrências públicas, novos contratos de vulto que se acham em pleno andamento. Se bem que, no ano de 1960, se acentuasse a situação de elevações sucessivas dos preços de custo dos materiais, mão-de-obra, transportes, equipamentos, preços, etc... sem que os preços contratuais fôssem reajustados.

Além de considerável atraso nos pagamentos das obras executadas para o Estado da Guanabara que nos obrigou a desmedido financiamento, conseguimos realizar notáveis empreendimentos, levando a bom têrmo grandes obras, o que nos permite afirmar encontrarmo-nos com nossas obrigações contratuais em boa ordem e fiel execução. O ano que se inicia se nos afigura com boas perspectivas de trabalho.

Ficamos ao vosso inteiro dispor para quaisquer esclarecimentos de que necessitardes.

Rio de Janeiro, 25 de fevereiro de 1961.

Francisco F. de Siqueira Cavalcanti — Diretor;
Rufino de Almeida Pizarro — Diretor;
Antônio M. de Siqueira Cavalcanti — Diretor.

Balanço Geral em 31 de dezembro de 1960

ATIVO

IMOBILIZADO		
Imóveis	699.353,00	
Maquinismos e Pertences	12.842.959,80	
Móveis e Utensílios	176.011,80	
Veículos	4.518.138,10	18.236.462,70
REALIZAVEL		
Almoxarifado	8.090.400,00	
Apólices Diversas	9.146.198,10	
Cauções	512.500,00	
Contas a Receber	28.829.519,20	
Depósitos	700,00	
Depósitos Judiciais	2.046,70	
Dívida Federal	572.690,10	
Títulos e Valores	200.000,00	
Impôsto s/Vendas e Consignações	1.253,40	
Obrigações de Guerra	93.167,00	
Serviços em Execução	58.079.999,70	105.526.474,20
DISPONIVEL		
Bancos — Contas Correntes	1.272.174,80	
Caixa	1.549.112,70	2.821.287,50
COMPENSADO		
Ações Caucionadas	40.000,00	
Devedores por Títulos Caucionados	5.347.800,00	5.387.800,00
		131.974.024,40

PASSIVO

NÃO EXIGIVEL		
Capital	10.000.000,00	
Fundo de Reserva	946.061,80	
Fundo de Renovação	2.202.472,70	
Contas a Classificar	29.707,90	13.178.242,40
EXIGIVEL		
Contas a Pagar	89.856.124,90	
Contas Correntes	654.927,00	
Obrigações a Pagar	20.683.586,30	
Impôsto de Renda (ant. em litígio)	511.114,60	
Impôsto de Renda de 1960	539.886,70	
Impôsto de Renda Ret. na Fonte	14.980,80	
Percentagens da Diretoria	147.361,70	
Dividendos	1.000.000,00	113.407.982,00
COMPENSADO		
Caução da Diretoria	40.000,00	
Títulos Caucionados	5.347.800,00	5.387.800,00
		131.974.024,40

Rio de Janeiro, 31 de dezembro de 1960

Francisco F. de Siqueira Cavalcanti
Rufino de Almeida Pizarro
Antônio M. de Siqueira Cavalcanti
Leopoldo Peres — Contador — Cart. 4310 do C.R.C.

Balanço Geral em 31 de dezembro de 1960

DEMONSTRAÇÃO DA CONTA "LUCROS E PERDAS"

a DESPESAS GERAIS			
Aluguéis	240.000,00		
Anúncios e Publicações	34.518,00		
Assistência Médica aos Empregados	153.307,10		
Associações	33.840,00		
Brindes de Natal	66.990,00		
Condução e Passagens	135.140,00		
Conservação de Móveis e Utensílios	86.950,00		
Despesas Bancárias	1.531.572,70		
Despesas Legais	18.504,20		
Despesas de Representação	472.337,00		
Diversas Despesas	1.269.598,00		
Donativos	282.900,00		
Estampilhas Federais e Estaduais	825.964,00		
Fretes	71,60		
Honorários do Conselho Fiscal	6.000,00		
Honorários da Diretoria	864.000,00		
Impostos e Licenças	273.636,10		
Indenizações — Leis Sociais	683.621,30		
Limpeza do Escritório	31.200,00		
Livros, Revistas e Jornais	21.388,00		
Locomoção da Diretoria	226.840,00		
Luz e Telefones	149.182,00		
Material de Escritório	275.846,10		
Ordenados	3.958.544,40		
Portes Postais	4.079,00		
Propaganda	894.540,00		
Seguros	2.420.893,30		
Telegramas	2.464,40	14.983.927,20	
a JUROS E DESCONTOS		5.517.824,80	
" I.A.P.E.T.C.		1.195.027,20	
" I.A.P.I.		7.987.448,40	
" MOVEIS E UTENSÍLIOS		44.002,90	
" VEICULOS		502.015,30	
" MAQUINISMOS E PERTENCES		538.106,60	
" IMPÔSTO DE RENDA		539.886,70	
" DIVIDENDOS		1.000.000,00	
" PERCENTAGENS DA DIRETORIA		147.361,70	
" FUNDO DE RESERVA		122.801,50	
" FUNDO DE RENOVAÇÃO		645.979,10	
de OBRAS DIVERSAS			32.164.661,40
" ALMOXARIFADO			1.059.720,00
		33.224.381,40	33.224.381,40

Rio de Janeiro, 31 de dezembro de 1960

Leopoldo Peres — Contador — Cart. 4310 do C.R.C.

Parecer do Conselho Fiscal, em 20 de fevereiro de 1961

Os abaixo assinados, membros do Conselho Fiscal da Sociedade Brasileira de Urbanismo S. A., tendo examinado atentamente a escrituração, balanço e documentação relativos ao exercício encerrado em 31 de dezembro de 1960, são de parecer que sejam aprovados pelos Senhores Acionistas as contas prestadas pela Diretoria e os atos por ela praticados.

Rio de Janeiro, 20 de fevereiro de 1960

Adhemar de Faria
Herbert Moses
Durval Magalhães Carvalho

Jânio mantém em casa militares democratas

BRASILIA —

Plenário da CÂMARA

"Tantas têm sido as variações de comportamento do sr. Jânio Quadros, de tal modo êle se vem evidenciando como homem sem diretriz política, sem objetivo a alcançar; homem de avanços e recuos, homem, que não raro obriga a Oposição a renunciar a pronunciamentos, no pressuposto de que êle vai no dia seguinte partir para posições menos confusas".

Foi o que disse da tribuna da Câmara o deputado Almino Afonso, líder do PTB, acrescentando: "Mas se é verdade que este tem sido um comportamento a rigor bifronte, dos últimos tempos para cá clareando mais e mais o panorama político, vai-nos sendo possível analisar o atual govêrno e concluir que o presidente da República, em verdade, faz uma política que não traduz os interêsses nacionais, prêso as influências dos grandes grupos imperialistas e eminentemente antipopulares".

POLITICA EXTERIOR

"No plano da política exterior — continuou o sr. Almino Afonso — êle que prometia ao povo brasileiro uma política de vanguarda, independente, altiva, corajosa, que tivesse por objetivo único e exclusivamente o interêsse brasileiro, começa a dar visíveis mostras de recuo, de insegurança e incertezas de rumos.

Sua política anticolonialista, que era uma de suas virtudes, em que se apoiava mais uma das marcas características do seu govêrno, já nos deu prova no caso de Angola, quando, depois de reclamar em nome de seu govêrno que a delegação brasileira votaria na ONU a favor de Angola, recua tristemente para apoiar ainda uma vez a política colonialista de Salazar. Agora, o caso de Cuba, em que liquida o princípio da autodeterminação dos povos.

RECURSOS, TITUBEIOS E INSEGURANÇA

Assinalou o líder do PTB que a Oposição fica sem saber o que pretende o sr. Jânio Quadros, que diretrizes tem, o que tenciona realizar ao longo do seu govêrno. Como na política externa, em que o sr. Jânio Quadros teria uma posição de vanguarda, e hoje, está cheio de titubeios e insegurança, no plano interno, através de sua reforma cambial com a célebre Instrução número 204 o que em verdade vem acontecendo, é que se inaugura uma política econômica nacional que vai manietar o desenvolvimento do país. E o que é mais grave, é que continuam de pé tôdas as normas que permitem ao capital estrangeiro entrar e sair do país com mil e uma regalias.

POLITICA SUICIDA

"Afirmou o sr. Almino Afonso que tanto no Ministério da Aeronáutica, como nos Ministérios da Guerra e da Marinha, oficiais superiores e generais de todos os escalões estão em casa, sem funções, ganhando dos cofres públicos, para que tenham a exclusiva tarefa de não atrapalhar aquêles que pretendem, a qualquer instante, golpear as instituições, atentar contra o regime democrático.

Monta a cêrca de Cr$ 70 milhões por mês, ou quasse um Cr$ 1 milhão por ano — salientou — o gasto que a Nação está tendo com as sucessivas substituições, resultantes a política suicida de se conservar em casa os homens que têm compromissos públicos com a legalidade democrática."

Coação para impedir o direito de greve

BRASILIA —

Plenário do SENADO

Os representantes trabalhistas dominaram, hoje, o Senado. Enquanto o senador Caiado de Castro condenava a falta de programa do sr. Jânio Quadros, o sr. Lima Teixeira mostrava o júbilo popular pela volta de JK, e o sr. Paulo Fender protestava contra a coação dos patrões, conclamando os senadores a votarem o projeto de lei sôbre a greve que, na prática, liquidava com o instituto assegurado na Constituição.

O sr. Caiado de Castro fêz candentes críticas ao govêrno, quando revelou ao Senado que, até hoje, JQ ainda não apresentara um programa. Criticou a aquisição de navios no estrangeiro, lembrando que quando o Brasil já possui onze estaleiros, estando perfeitamente em condições de suprir as necessidades de nossa Marinha Mecante.

FARSA, OS INQUERITOS

Referindo-se aos inquéritos, anunciou que os aplaudira, mas hoje, mais avisado, concluiu que tudo não passou de uma autêntica farsa. Foram feitos com a preocupação, apenas, de desmoralizar figuras proeminentes do govêrno passado e nada mais.

REGRESSO TRIUNFAL DE JK

Contràriamente à posição mesquinha do atual presidente da República, disse, em seu discurso, o senador Lima Teixira, há a destacar-se a atitude elegante do sr. Juscelino Kubitschek. Chegou ao País nos braços do povo. Tem falado às massas, mas até hoje, não fêz uma só crítica ao atual govêrno. Mantém-se reservado e nem mesmo respondido às assacadilhas dos próceres do regime vigente contra a sua dignidade pessoal.

GREVE

O sr. Paulo Fender protestou contra a pletora de telegramas últimamente chegados ao Senado e dirigidos aos seus integrantes. São todos firmados por entidades patronais que tentam criar um clima de coação sôbre os senadores, a fim de que seja votado um projeto contrário aos interêsses da massa trabalhadora. Declarou, por fim, que ali estava para lançar seu veemente protesto contra os que querem defender a ordem social com o sacrifício do povo.

"Não se junte a UDN com ladrões de J. Q."

BRASILIA —

"Em vez de por freios nos ladrões da República, o sr. Jânio Quadros está é soltando o bridão dos ladrões de seu govêrno, conforme me denunciaram os próprios servidores da Petrobrás, em telegrama que recebi há dias, o que bem demonstra o quanto está vigilante o povo na administração da eterna vigilância".

Foi o que ontem declarou da tribuna o deputado Paulo Mincarone (PTB-RGS) recordando a Casa que a 22 de março último fêz uma denúncia contra três membros da administração da Petrobrás e da Frota Nacional de Petroleiros, apelando para o presidente da República, a fim de proceder à abertura de inquérito, e até hoje não foi tomada nenhuma providência.

SEM ESPERANÇAS

"Hoje não há mais esperanças nas atitudes dêsse valente de televisão de banqueiros — continuou o sr. Paulo Mincarone — restando tão somente apelar para o ilustre ministro Afonso Arinos, pedindo-lhe que faça lembrar aos seus eminentes companheiros a profecia que fizeram há alguns anos na Câmara, de que a UDN seria sempre um partido de oposição, a fim de que a pureza dessa eterna caganada não se misture, como está ocorrendo, com os ladrões que o sr. Jânio Quadros mantém em seu govêrno, e, mais do que isso, eleva e premia, depois de propalarem que são financiadores de sua campanha eleitoral". "Fique o sr. Jânio Quadros com seus comparsas e protegidos, já que com êles se identifica na proteção que lhes dá" — finalizou o sr. Mincarone.

Dizendo que ontem era a "verdade cambial", com a Instrução 204 que até agora outra coisa não conseguiu do que retardar o processo do desenvolvimento industrial de áreas pobres como o nordeste brasileiro e provocar uma violenta onda altista nos gêneros de primeira necessidade, ocupou a tribuna, na tarde de ontem, o deputado Abelardo Jurema (PSD-Paraíba) que criticou a última reunião ministerial.

Disse o representante do PSD paraibano que na última reunião do Ministério o principal assunto foi a elaboração do Orçamento para 1962, sob o signo e "slogan" do restabelecimento da "verdade orçamentária". "Não há mais dúvida — frisou — de que estamos vivendo um quinquênio presidencial de requintado sabor "eciano": a nudez forte da verdade, sob o manto diáfano da fantasia... publicitária".

A VERDADE

Acentuou que a verdade orçamentária não se consegue com o jôgo das cifras, nem com a paralisação de obras fundamentais para o nosso desenvolvimento, e sim, na ordem direta da verdade fiscal, não apenas para os humildes, e na capacidade que tenhamos de discernir, na justa medida, a proporção de rentabilidade, a curto ou longo prazo dos investimentos nas rubricas dos serviços de utilidade pública e nos que criam condições para a ampliação dos empreendimentos particulares.

NOME DOS INDICIADOS

O sr. Fernando Ferrari (PTB-RGS) enviou requerimento ao Poder Executivo, no qual solicita informações, através do Ministério do Trabalho e Previdência Social, ou sejam, os nomes de todos os indiciados, com respectivos cargos e funções, de acôrdo com as sindicâncias e inquéritos instaurados pela atual govêrno, na Comissão do Impôsto Sindical, e natureza dos delitos praticados; dar o nome de todos os membros das comissões de sindicâncias, ritmo dos processos e detalhes concretos dos fatos apurados.

FOI FORMADO O BLOCO DA MAIORIA NA CÂMARA

BRASILIA —

O PSD, PTB e o PSP, pelos seus líderes, respectivamente, Paulo Pinheiro Chagas, Almino Afonso e Paulo Lauro, comunicaram ontem à Mesa que resolveram constituir-se em bloco parlamentar da maioria para a defesa de uma política de oposição ao atual govêrno, em tudo o que fôr considerado contrário ao desenvolvimento econômico, aos princípios democráticos e aos direitos e garantias constitucionais.

CONFERENCIA DE TÉCNICO RODOVIÁRIO

RIO —

Durante sua permanência, de cêrca de 30 dias, no Brasil, o sr. Francis N. Hveem, técnico norte-americano em pavimentação asfáltica e engenheiro de materiais e pesquisas da California Division Higways apresentará seu amplo programa de trabalho que irá desenvolver nêsse período. Ontem, o visitante esteve presente a uma mesa redonda no Departamento Nacional de Estradas de Rodagem, debatendo com técnicos dessa entidade, problemas de sua especialidade. Hoje e amanhã, às 17,30, pronunciará conferências sôbre asfaltamento de rodovias, no auditório do Clube de Engenharia.

A opinião do . . .

(Conclusão da 4a. pág.)

ção, como costumam preconizar e, sim, por protecionismo, e, com a reclassificação êle provará que está há mais de dois anos na função e conseguirá ficar no plano como técnico em contabilidade.

"Segundo exemplo: "B" é funcionário admitido legalmente por concurso, tem tôdas as qualidades que interessam à repartição. Além disso possui determinado diploma técnico, sempre desejou pertencer à seção de contabilidade não tendo, porém, oportunidade às vêzes, até por questões políticas em relação a seu chefe imediato.

"Saiba senhor presidente, o funcionário "B" talvez não vá conseguir melhorar de situação e sim o "A" citado no primeiro exemplo.

"Terceiro exemplo: "C" possui 15 anos de Serviço Público, exercendo função gratificada e tem como subalterno servidor da mesma carreira que possui 5 anos de função. A diferença hierárquica entre os dois era de duas letras atualmente, com o plano, encontram-se os dois na mesma situação. Os técnicos do DASP foram os únicos do mundo que conseguiram acabar com o velho provérbio: antiguidade é pôsto".

LOUCURA GERAL

"Isso é uma loucura! Tamanho absurdo é forte indício de insanidade mental. Se realmente a Comissão de Cargos interpreta a lei assim, não há dúvida de que será necessário guardar vagas no Manicômio Judiciário para tôda a Comissão ou para quem legislou tal absurdo. Permita-me perguntar a Vossa Excelência onde está o valor do mérito? Se o chefe permiti isso, é claro, estaria eu ocupando função de técnico por ser mais relevante. Aí está, portanto, a prova do que afirmei inicialmente, estar o pistolão oficializado por lei, é preciso depender do chefe ao invés de ter qualidades para ser readaptado no Plano de Reclassificação.

"Seria de bom alvitre o senhor presidente ordenar ao DASP que se interessasse pela aprovação do seguinte decreto: ...aos atuais ocupantes de cargos providos por concurso pelo DASP, portadores de diploma de nível técnico, ser-lhes-á facultado o direito de ser readaptado em ditas funções uma vez requerendo e anexando o diploma dentro do prazo tal.

Certo dos atos de justiça que regem Vossa Excelência, espero que ordene algum ato a respeito" — conclui o leitor.

Conclusões da 12.ª pág.

SAPS dá . . .

pois nada ocorrera de anormal nos restaurantes".

O coordenador dos restaurantes do SAPS, entretanto, esqueceu-se de que durante o encontro com o repórter conversou bastante e esclareceu vários pontos do problema, inclusive o da dívida dos Institutos para com a autarquia que foram aproveitados na referida nota como matéria de redação e não como sua declaração.

Procurando restabelecer a posição do SAPS e de seus servidores, o diretor do Departamento de Divulgação e Estatística informa que o aludido funcionário não fêz qualquer relação entre o aumento do preço das refeições e a instrução 204. E' obvio, entretanto, que não só o aumento dos gêneros alimentícios como todos os outros é consequência do referido diploma. Quanto à quantia cobrada antes do aumento, o sr. Durci Evangelista tem razão, por um lapso saiu vinte cruzeiros, ao invés de Cr$ 25.

"Miss Decote" . . .

ela que iria entrar na disputa. O que eu não quero é confusão..."

O VESTIDO

— "Até que meu vestido é dos mais simples — disse Vera. — Apenas um pedaço de lamé cobrindo da barriga para baixo, e ligeiras ligações nos ombros. Tá explicado? Aqui entre nós, acho que há muita fazenda, mas sou tímida, sabe?..."

Vera Ortiz (Vera Lúcia na vida real) disse que no momento não está trabalhando em nenhuma buate, mas no dia 13 estreará na televisão, no programa "Jockey-Show". Por enquanto, está preocupada com o concurso, "onde farei tudo para vencer, porque cá entre nós, tenho méritos"...

DA afirma: .

tores de outros estabelecimentos que cerraram suas portas, a fim de tomar conhecimento oficial da situação, que não lhes foi comunicada.

BUROCRATIZAM

Prosseguindo, disse que não os estabelecimentos hospitalares como o próprio público estão burocratizando o serviço, fazendo apêlos através de jornais mesmo antes de procurarem as autoridades: "Se houver alguma irregularidade — aconselha — procurem o distrito local. Caso não sejam atendidos, podem vir aqui ao Departamento de Relações Públicas que o problema será prontamente resolvido, pois êste é o nosso dever.

MINISTERIOS

Já que a situação era absolutamente normal, a reportagem interrogou o sr. Timóteo Pereira sôbre o problema do Ministério do Trabalho, cuja situação já é conhecida de todos: há meses não recebe água, tendo sido invadido por uma fedentina que impede seja o serviço executado normalmente

— Não sabemos o que ocorre com aquêle prédio — disse. — Um de nossos melhores engenheiros estudará o assunto, para dar-lhe solução em breve.

Ao mesmo tempo, adiantou que o Ministério da Fazenda ficará sem água "durante longo tempo" em virtude da necessidade de serem substituídas algumas canalizações antigas, que já não suportam a carga da água.

Finalizando, o sr. Timóteo Pereira fêz um convite: "Se houver irregularidades no serviço, procuram o Departamento de Águas, antes dos jornais, pois êle é quem pode resolver o problema mais ràpidamente".

Líderes . . .

PREPARATIVOS

Durante a reunião de hoje, que foi convocada pela Comissão Permanente das Organizações Sindicais do Estado da Guanabara, os dirigentes sindicais, além de debaterem as teses que apresentarão ao II Encontro Fraternal, formarão a delegação que irá a Belo Horizonte e que, esperam, seja de 50 líderes operários.

Em todos os Estados estão sendo promovidas reuniões idênticas com os mesmos objetivos.

EUA madam . . .

nicas internacionais (Comissariado de Segurança Social), a dra. Enochs ocupa lugar de destaque no govêrno federal norte-americano, ficando sob sua responsabilidade o recrutamento de técnicos em serviço social para atenderem as necessidades funcionais do Programa de Cooperação Técnica dos EUA (Ponto IV).

AMÉRICA

Quando foi divulgada a notícia de sua viagem ao Brasil, a dra. Enochs recebeu convites, também, da Argentina e do Chile.

Os problemas e atividades da América Latina, ligados à sua profissão vêm sendo alvo de seu especial interêsse, desde o VII Congresso Pan-Americano, da Criança na cidade do México, em 1935. (USIS-DC).

Bom-dia . . .

V. Exa. foi buscar depois daquelas discordâncias — será isso mesmo? — tôdas com a política presidencial como no caso de Cuba, de relações com a URSS, com Portugal, Formosa etc. A pergunta fica, e nós voltaremos — mas para que quer V. Exa. tudo isso de dinheiro?

O REPORTER DE PLANTÃO

ADIADO O VÔO DA COQUELUCHE

RIO —

Em virtude de o próximo dia 11 ser "ponto facultativo" o vôo da coqueluche programado só se realizará no dia seguinte, à mesma hora, segundo nota distribuída à imprensa ontem pelo major Ari Luis Lobão, Chefe do Serviço Médico da Câmara de Baixa Pressão da Escola de Aeronáutica.

Ações ao portador . . .

(Conclusão da 4a. pág.)

Cr$ 100.000	......	Lucro da companhia
26.450	......	Menos: 23% ÷ 15%
Cr$ 73.550	......	Dividendos para acionistas
26.683	......	Menos: 28% ÷ 15%
		Menos: 50% ÷ 15% ÷ 15%
Cr$ 49.867	......	Renda líquida depois do impôsto
Cr$ 50.133	......	Impôsto pago ao govêrno

DESCONTO NA FONTE

— Um título que é descontado na fonte — acrescentou — proporciona ao acionista o líquido de sua renda ao passo que, no caso da ação nominativa, o acionista tem a ilusão de que recebeu uma renda superior. Gastando-a, no ano seguinte, tem a constatação, na declaração de impôsto de renda, que gastou, na realidade, mais do que sua renda, o que lhe traz sérias dificuldades à sua economia particular.

— O desconto do impôsto na fonte representa, ainda, para o govêrno, a vantagem de receber o tributo adiantado e sem ônus de espécie alguma.

PAISES EXEMPLOS

Segundo o presidente da Bôlsa, países europeus há que mantém o sistema de ações-ao-portador: França, Itália, Suiça, Holanda, Alemanha, Austria, Bélgica, Espanha e Portugal.

Ao fim da segunda grande guerra mundial, a Itália e a França, por razões de sua economia interna, tentaram acabar com as ações ao portador. Em pouco tempo, porém, certificaram-se do êrro da resolução, pois viram suas economias ou fugindo para o exterior ou tendo outros empregos, até na compra de ouro. Retrocederam, então, revogando a lei e restabelecendo o sistema de ações-ao-portador:

ARGENTINA

Ao concluir, o sr. José Willemsens Jr. reportou-se ao exemplo da Argentina, onde o desenvolvimento do parque industrial deveu-se, em muito, às ações-ao-portador. "Hoje — finalizou — a Bôlsa de Buenos Aires negocia cêrca de 130 mil títulos, num valor aproximado de 3 milhões de dolares, diariamente".

CONCLUSÕES DA 1a. PÁGINA

Trezentos .

por isso dou-lhe um abraço que vale por três ou por mil abraços mais que em qualquer outro momento".

GUEVARA FALA

O ministro da Indústria, Ernesto "Chê" Guevara disse numa cerimônia do aniversário do assassínio do dirigente revolucionário Antônio Guiteras (praticado pela polícia do general Fulgêncio Batista) que "nenhum governante de um país socialista ousou, jamais, dar-nos sequer um pequeno conselho sôbre o que devemos fazer". Guevara assegurou que "Cuba não sairá da órbita dos Estados Unidos para entrar na de outro país" e que "quanto mais conhecemos sôbre a União Soviética e outros países socialistas, mais o admiramos".

ESCLARECEU

O ministério do Exterior de Cuba distribuiu um comunicado dizendo que o "Panamá deu uma resposta à recente solicitação do govêrno cubano de que se esclarecesse "suposta declaração do presidente panamenho Roberto Chiari".

A resposta "do govêrno panamenho satisfaz a recente solicitação de esclarecimento feita por nossa chancelaria. O govêrno Revolucionário tem sido altamente respeitoso da instituição do asilo político e considera que não são incompatíveis a observância legítima e correta dessa instituição pelas embaixadas acreditadas no país que tiveram direito a isso, com o cumprimento, por sua vez, de suas fundamentais tarefas pelo acercamento e as mais estreitas vinculações entre os países que representam e o nosso". (UPI-USIS-DC).

Como o trigo também havia "pinho-papel"

RIO —

A prática de uma fraude com o pinho, semelhante à chamada de "trigo papel" com êste cereal, foi agora verificada ao se fazer o levantamento dos estoques de madeira, existente em Santa Catarina. Como a concessão de cotas de exportação é regulada pela quantidade de madeira em poder do exportador, os registros acusavam volume muito maior que o de fato existente.

Tal informação foi dada à imprensa pelo sr. Paulo Bornhauser atual presidente do Instituto Nacional do Pinho, ao assinalar que a verificação dos estoques "in loco" mostrou que cêrca de um têrço do pinho declarado, cêrca de 108 milhões de pés quadrados, existiam apenas no papel.

NOVO REGIME

Em consequência, novo regime de cotas deverá ser estabelecido, agora, pela Junta Deliberativa do INP, reunida desde o dia 3, devendo decidir também sôbre contingentes de produção e novos preços mínimos.

Nesta reunião, a referida Junta decidiu aprovar a exigência de nota fiscal, que deverá acompanhar obrigatoriamente a guia de produção para efeito de embarque, impedindo a transferência ilegal de contingentes de produção para serrarias fantasmas e o escamoteamento da superprodução.

Jânio receberá . . .

o Brasil com o propósito de promover o estreitamento do intercâmbio entre as duas nações, segundo revelaram, ontem, fontes categorizadas, fazem parte do plano do govêrno que visa o progresso das nossas relações comerciais e diplomáticas com os países comunistas.

A protelação que o govêrno vem imprimindo à concretização do reatamento das relações diplomáticas do Brasil com a União Soviética, segundo as mesmas fontes, faz parte de uma manobra de preparação psicológica dos representantes das classes conservadoras e do arrefecimento das fôrças contrárias à idéia, notadamente da Igreja Católica, cujos representantes já se manifestaram inteiramente em desacôrdo a essa política.

CONTRA INTERVENÇÃO

No Itamarati informava-se, por outro lado, que a posição do Brasil com relação a Cuba continua a mesma, repelindo qualquer idéia de intervenção naquele país e que relativamente às declarações feitas em 1º de maio, pelo "premier" Fidel Castro, o Ministério das Relações Exteriores não recebeu qualquer comunicação oficial sôbre o assunto.

Quanto à abstenção do voto do Brasil, no caso da exclusão de Cuba da Junta Interamericana de Defesa, revelou-se que seria impolítico votar contra aquele país, por um lado, e, por outro, contra o bom-senso, votar a favor, já que esta atitude poderia comprometer o nosso país. O próprio chanceler Afonso Arinos desmentiu ontem em Brasília, em declarações feitas à imprensa, o propósito do govêrno em conservar a política externa que vem adotando, de autodeterminação dos povos, desmentindo, ainda, que se cogite de romper relações com o regime cubano.

Oromar: . . .

desta grande tribuna em que, por vêzes, se transformam os salões do Clube Militar".

Encerrando sua fala, o brigadeiro Castro Neves afirmou que os 25.000 sócios do Clube cerrarão fileiras, independente de filiações de correntes, para defender êsse verdadeiro patrimônio que é representado pela liberdade de expressão. Fora dêsse lema de defender para unir só existirão "uns poucos que, mesmo assim, ficarão omissos" — disse ainda o brigadeiro Castro Neves, para depois de desejar felicidades ao companheiro "que apenas distancia seu campo de luta, fazer votos para que permaneça íntegro o nosso clube.

BILHETINHO

O discurso do comandante Roberto Sissón — que representou a Associação Benjamim Constant Deodoro e Floriano, da qual o gal. Oromar Osório é presidente — foi um verdadeiro bilhetinho ao sr. Jânio Quadros, dizendo que "recuar é morte", ao se referir a política externa que o presidente anuncia mas não põe em prática. Além disso, o comandante defendeu o direito do Clube Militar continuar como associação civil.

Finalizando a série de pronunciamentos, o gal. Oromar Osório agradeceu a homenagem, definindo o Clube Militar como uma "alma democrática em benefício das Fôrças Armadas e do povo, que agora carrega a bandeira do nacionalismo construtor". Procurando mostrar claramente sua posição contrária aos que pretendem tirar os direitos de sociedade civil ao Clube Militar, o general afirmou: 'aventureiros pretendem transformar o Clube Militar em pomo da discordia", deixando claro o perigo que isso representa.

Lamentando que as Fôrças Armadas, de quando em vez, tenham que oferecer segurança "aquêles que não têm espírito para entender o progresso", o gal. Oromar Osório encerrou suas palavras evocando a frase de Osório, patrono da sua arma de origem, a Cavalaria: "Fácil é comandar homens livres, basta apontar-lhes o caminho do dever.

PRESENTES

Entre outros compareceram ao almôço de despedida do gal. Oromar Osório, o cel. Kardec Leme, gal. Lauro Rabelo, major Donato Machado, brigadeiro Francisco Teixeira, gal. Reginal Hunter, gal. Felicíssimo Cardoso, cap. Araken Domingos Costa, cel. Nilton Lisboa Leme, gal. Henrique Cunha, com. Primo Nunes, cel. Luis Gonzaga de Oliveira Leite, major Hugo Amorim e cel. Oscar Bastos.

Tratado de . . .

gentemente, necessária a adoção do mesmo.

EXCLUIDA A PENA DE MORTE

O tratado, em têrmos gerais, prevê a extradição de cidadãos de ambos os países, desde que sejam acusados de crimes maiores, com a condição, apenas, de uma especificação que proibe a aplicação da pena de morte após a condenação.

Tal restrição foi incluida no texto do tratado em virtude do Direito Penal Brasileiro proibir a pena capital sob quaisquer circunstâncias. Um artigo semelhante também faz parte do tratado de extradição entre Estados Unidos e Venezuela.

Físico do . .

e melhor compreender as suas propriedades. Se as partículas chamadas atualmente elementares fossem, realmente, partículas compostas em sua maioria, poderíamos ser conduzidos à descoberta da teoria da constituição dessas partículas em moldes análogos à teoria da constituição dos átomos".

FUNDAMENTAIS E COMPOSTAS

Lembrou o professor Jayme Tiomno que, atualmente, o número de partículas chamadas elementares é tão grande que já se admite que a sua maioria seja, na realidade, formada por combinação de outras partículas.

— "É possível que, quando se conhecer um número suficientemente grande de partículas, se possa chegar a uma teoria razoável em que apenas um número pequeno de partículas fundamentais existe, sendo as demais compostas. É uma situação semelhante a que ocorreu com as teorias atômica e nuclear".

EXPERIÊNCIA FATAL

A teoria do professor Jayme Tiomno teve que ser verificada nos Estados Unidos, porque não existe, no Brasil, acelerador com energia superior a 1 bilhão de electrons-volts, só encontrados naquele País e na Europa. No Brasil, o maior acelerador produz 30 milhões de electrons-volts — o Betraton de São Paulo.

Na opinião do cientista, está muito distante a época em que o Brasil poderá construir, ou adquirir, um acelerador com energia superior a 1 bilhão de electrons-volts, "porque o seu prêço é extremamente elevado e exige, em sua operação, uma equipe de físicos de número superior a de todos os físicos existentes no País".

Jango quer . . .

simplista o que levou os jornalistas a perguntarem qual a redação do artigo.

Mais uma vez, de forma lacônica, o vice-presidente da República satisfez aos jornalistas, dizendo:

— Fica revogado o Decreto-lei nº. 9.070.

Ante a surprêsa de uns e admiração de outros o vice-presidente da República concluiu: — e nada mais.

Sukarno chega . . .

Rio, no Aeroporto Internacional do Galeão. Após o desembarque, cumprirá o programa de solenidades organizado e, amanhã, concederá entrevista coletiva à imprensa, quando deverá abordar entre outros assuntos, conforme noticiamos, o de autodeterminação dos povos, com vistas ao problema cubano.

Janari desmente...

quefeito nos campos de petróleo da Bahia; compra imediata de três navios especializados para o transporte de gás liquefeito; construção da fábrica de borracha sintética; e ampliação, ainda êste ano, da produção de fertilizantes nitrogenados em São Paulo.

OUTRAS MEDIDAS

O sr. Janari Nunes sugeriu, ainda, na sua longa exposição, várias outras medidas tôdas a curto prazo, visando ao bom funcionamento da emprêsa e dotando-a de meios para desempenhar a sua missão em benefício da economia brasileira.

CONVOCAÇÃO

O deputado Nélson Carneiro, presidente da SPI, convidou, também, o general Artur Levi, ex-presidente da emprêsa, para prestar esclarecimentos à comissão relativos ao período de sua administração. Êsse depoimento deverá ocorrer hoje, às 10 horas.

Bilhetinhos do dia, de J. Quadros

Impulso à Indústria de Construção Naval

"Comissão de Marinha Mercante:

1º — Convocar uma reunião da indústria da construção naval, presentes os pequenos e grandes estaleiros no seu gabinete, para o dia 6 do próximo mês de junho, às 15 horas

2º — Trazer os planos de ampliação de renovação das frotas do Lóide Brasileiro e da Costeira, para êste quinquênio governamental;

3º — Convidar para essa reunião o almirante Lúcio Meira, do GEIN, o diretor do Lóide, o superintendente da Costeira, o presidente do BNDE, o presidente da Cia. Siderúrgica Nacional, o presidente do Banco do Brasil, o diretor da CACEX e o diretor da SUMOC.

A reunião terá por objetivo a eventual colocação, na indústria nacional, de encomendas que, garantidas a sua sobrevivência e expansão, embora com preços e prazos competitivos, atendam às necessidades presentes da nossa Marinha Mercante, de Navegação Costeira e de longo curso.

Auxílios à Escola de Engenharia de São Carlos

"Ministro da Educação:

Determino verificar quais os auxílios propostos à Escola de Engenharia de São Carlos, no exercício de 1960 e no corrente ano, tendo em vista o alto padrão de ensino ali ministrado. Determino, ainda, sugestões para o pagamento dêsses auxílios".

Taxa de Instalação de Minério

"Presidente da Cia. Vale do Rio Doce:

Determino o estudo do projeto pendente para taxa de instalação de minério no pôrto de Vitória, em benefício do Estado do Espírito Santo".

Sindicância no Serviço de Expansão do Trigo

"Chefes dos gabinetes Civil e Militar:

Determino instituir uma comissão de sindicância para o exame das atividades do Serviço de Expansão do Trigo. A Comissão será presidida pelo coronel de Intendência do Exército, Benedito Carlos de Morais, que indicará ao Gabinete Militar um bacharel em Direito e um contador para integrarem a mesma Comissão, que será assessorada pelo atual diretor do Serviço. A Comissão, que afastará do exercício das suas atividades todo e qualquer servidor daquele Serviço desde que o afastamento seja julgado conveniente ao bom andamento dos trabalhos, terá o prazo improrrogável de 45 dias para a conclusão de seu trabalho. A referida Comissão ficará diretamente subordinada ao meu gabinete".

Emissôra da Universidade do Rio Grande

"Comissão Técnica de Rádio:

Determino ampliar a potência da estação da Universidade do Rio Grande do Sul, bem como conceder àquela Universidade uma frequência de onda curta. Remeter a meu gabinete os dados respectivos".

Estudos Sôbre o Garimpo no Tapajós

"Chefe do Gabinete Militar:

Determino a constituição de uma comissão para o fim especial de estudar o problema do garimpo no Rio Tapajós, a Noroeste de Jacaré-Acanga, e propor medidas que visem regularizar os garimpos atuais; combater a exploração dos garimpeiros por parte dos intermediários; controlar a produção e o comércio do ouro, evitando sua saída ilegal do país; e a possibilidade da aquisição direta do ouro ao garimpeiro, por parte do Banco do Brasil.

Auxílio à Créche Anita Costa

"Presidente em exercício da LBA:

Incluir o Clube das Mães "Creche Anita Costa", de Cão Carlos, entre as entidades a serem assistidas no corrente ano".

Serviço de Águas no Espírito Santo

"Ministro da Viação:

Determino que solicite do Departamento Nacional de Obras e Saneamento o plano de aplicação referente ao Estado do Espírito Santo, esclarecendo o interêsse especial do govêrno pelo serviço de águas de Vitória, Cariacica e Vila Velha. Determino, finalmente, o prazo de 15 dias para a entrega do trabalho".

Convidado Oficial do Brasil

"Ministro das Relações Exteriores:

Determino que convide oficialmente o secretário de Estado da República Democrática Alemã, Buottenrauch, para visitar o Brasil. Envio a relação de máquinas e equipamentos, além de outros produtos, inclusive adubos, oferecidos, por essa nação".

Plano de Trabalho do DNER

"Ministro da Viação:

Determino informações sôbre o plano de trabalho do DNER, no corrente ano, referente às BR-31, BR-5, BR-103, BR-75, objetivando o especial interêsse do govêrno nessas rodovias. Esclareço o meu desejo de obter informações, ainda, sôbre as dotações do interêsse do Plano Rodoviário do Estado do Espírito Santo. Fica concedido um prazo de 10 dias para apresentação das referidas informações".

Advertência ao Delegado do IAPFESP

"Instituto de Aposentadoria e Pensões dos Ferroviários e Empregados no Serviço Público, por intermédio do ministro do Trabalho"

1 — Advertir o delegado dêsse Instituto. Quando não fôr atendido deve procurar no Estado, a subchefia do Gabinete Civil ou do Gabinete Militar, ou ainda, dirigir-se no presidente do Instituto, ao ministro ou ao próprio presidente da República.

2 — Nosso Govêrno não é a conduta publicitária o melhor caminho.

(a) Jânio Quadros.

Crédito Agrícola e Pastoril

"Presidente do Banco do Brasil:

"Solicito de V. Exa. entre em entendimentos com o ministro da Agricultura para o exame rápido e objetivo do ofício em anexo, do governador do Estado do Espírito Santo, referente a problemas do crédito agrícola pastoril. Coincidentemente ficou provado o êxito das "unidades móveis de crédito pastoril". Aguardo as providências de V. Exa. para instalação dêsses serviços em todo o país:

Audiência aos Diretores das Companhias Aéreas

"Brigadeiro Travassos, diretor da Diretoria de Aeronáutica Civil:

Determino marcar com o secretário particular, dia e hora para que sejam recebidas, em audiência, as emprêsas brasileiras de navegação aérea internacional, tão logo as mesmas tenham concluído os seus estudos sôbre o "pool" das suas linhas.

Diversões Públicas

"Consultor Geral da República:

Encaminho para exame no prazo de 60 dias, projeto de regulamentação das diversões públicas para todo o território nacional. O trabalho prevê a disciplina no setor de diversões públicas consoante o dispositivo constitucional que traça as suas linhas gerais, deixando vinculada aos Estados a sua execução, de acôrdo com a autonomia a êles outorgada pela Carta Magna.

Formalização de Convites

"Ministro das Relações Exteriores:

Determino formalizar os convites para visita oficial ao Brasil aos srs. Velasco Ypurza, presidente do Equador, Dag Harsmgjueld, secretário-geral das Nações Unidas.

Instituto do Pinho

"Diretor-geral do DASP:

Determino promover a revisão e elaboração definitiva do projeto de Lei que reorganiza o Instituto Nacional do Pinho, salientando que, no prazo de dez dias, a Mensagem deverá estar pronta e encaminhada a meu Gabinete.

Cessão de Área ao Govêrno da Guanabara

"Ministro da Agricultura:

Determino a cessão, ao Govêrno do Estado da Guanabara, da área adjacente ao Horto Florestal, que será transformada em cemitério.

Saliento que tal cessão, e o cemitério decorrente, não prejudicarão, quer o Horto, quer o aspecto paisagístico do local, satisfazendo-se, ao mesmo tempo, terrível necessidade do Rio de Janeiro.

Determino descrever a área referida e enviar os elementos respectivos ao meu Gabinete, assim como conceder prazo improrrogável de trinta dias para o trabalho em aprêço.

Conclusão de Trecho Ferroviário

"Ministro da Viação e Obras Públicas, Diretor do Departamento Nacional de Estradas de Ferro e Presidente da Rêde Ferroviária Federal:

1) Aplicar, imediatamente, no trecho Ubaitaba-Jequié-Contendas a dotação de 45 milhões de cruzeiros;

2) Aplicar, imediatamente, no trecho Campinho-Ubaitaba a dotação de 50 milhões de cruzeiros;

3) No próximo ano, assegurarei recursos mais amplos, pelo que desejo que êsse Departamento se prepare, com todos os estudos técnicos, para concluir a ligação dentro dêste quinquênio governamental;

4) Determino, da mesma forma, a cessão de parte dos trilhos à Rêde Ferroviária Federal, para remodelação das linhas da Leste Brasileiro. Desejo êste entendimento no prazo improrrogável de quinze dias."

Emprêgo de Empréstimos

"Presidente do Banco de Crédito da Amazônia:

Determino a mais rigorosa fiscalização no emprêgo ou aplicação dos empréstimos concedidos para a produção, industrialização e comércio da borracha, em todos os seus aspectos.

Saliento, ainda, que o Banco não tolerará o desvio dos recursos concedidos, sob pena de cobrar, imediatamente, o principal e os juros, além de não operar, novamente, com a pessoa física ou jurídica responsável pelo mesmo desvio na aplicação.

Finalizo determinando que em quinze dias, a presidência do Banco comunique ao Gabinete Civil as rígidas providências adotadas.

Remédios: COFAP promete dose de elefante

"OPERAÇAO SUJEIRA"

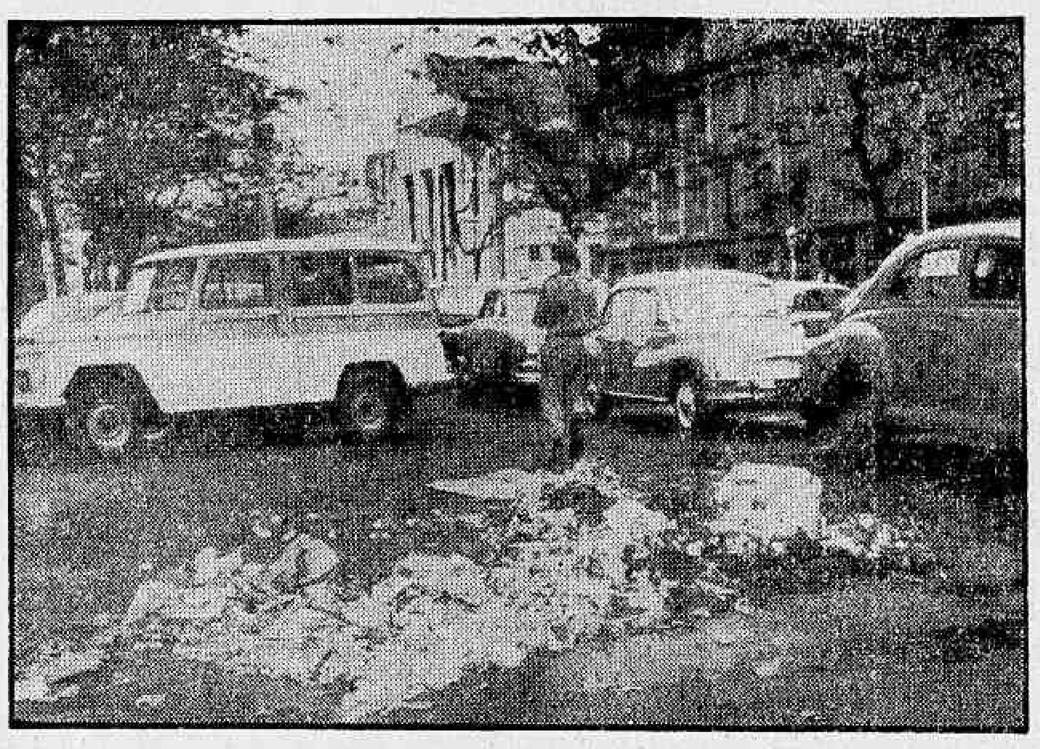

RIO — Embora as autoridades estaduais prossigam em sua investida publicitária, anunciando "operações limpeza" que têm a presença do governador Carlos Lacerda e de seus auxiliares diretos, a Cidade Maravilhosa virou um verdadeiro reino de sujeira. A Secretaria de Viação e Obras Públicas, de quando em vez, remete publicações às redações dos jornais, no sentido de firmar a posição publicitária do govêrno. Enquanto a publicidade vai até às letras de fôrma, o lixo, espalhado de Norte a Sul da cidade, vai exalando um cheiro que já se entranhou nas narinas dos cariocas. Desculpas são muitas, mas, não surtem o efeito desejado. Na foto, uma das novas sapucaias do Estado da Guanabara, localizada na praça fronteiriça ao Hospital dos Servidores do Estado

Inquérito de preços e rija fiscalização

RIO —

— "As farmácias, que se dizem mais fracas e que afirmam sofrer a pressão dos laboratórios — a estas aplicaremos dose de pulga, isto é, fiscalização de rotina, rigorosa e continuada dos preços tabelados; mas aos laboratórios, os mais fortes, êstes receberão dose de elefante, ou seja, comissão de inquérito" — disse ontem o major Maurício Cibulares, da COFAP, aos que foram reclamar contra as medidas determinadas pela COFAP no que refere ao contrôle dos preços dos medicamentos.

O presidente da COFAP, aos jornalistas, explicou estar convencido de que é contraproducente qualquer medida que se adote quanto aos preços dos remédios visando a sua contenção, pois poderá, em conseqüência, ocorrer uma grave crise no abastecimento. Em face disso, apelou para o inquérito, e mandou fazer um levantamento completo na indústria farmacêutica para, só depois disso, adotar medidas definitivas.

IMPRESSÃO PESSOAL

— "Minha impressão pessoal, acrescentou, é que nessa indústria os fatos parecem ser de tal natureza que a questão de preços, embora muito grave, assume importância secundária. As farmácias, essas, frisou, apesar das razões opostas pelos interessados, continuarão sob regime de fiscalização e "toda aquela que não respeitar a base de teto que lhe é permitida sôbre o medicamento adquirido, isto é, de 30%, estabelecido por Lei, será rigorosamente punida. "E o será de verdade", afirmou finalizando suas declarações.

Antes, o major-presidente da COFAP recordou que, em princípios de 1959, o órgão controlador tabelara os remédios tomando por base catálogos de preços fornecidos pela própria indústria farmacêutica. Em meados de 1960 — continuou — espalhou-se o boato de que a Justiça havia concedido mandado de segurança em favor dos laboratórios e, conseqüentemente, havia liberado os preços de todos os produtos farmacêuticos. Mas o que houve — esclareceu — foi uma ordem, dada por alguém interessado no assunto, para que fôsse suspensa a fiscalização dos preços de tais produtos.

LEANDRO MARTINS JÁ PAGOU

RIO —

Cumprindo determinação da Justiça do Trabalho, a direção da Fábrica Leandro Martins entregou ontem, ao Sindicato dos Marceneiros a importância de Cr$ 838 mil, para que essa entidade pague os atrasados salariais devidos aos empregados da emprêsa, o que foi imediatamente feito.

O pagamento do restante das diferenças salariais somente será pago depois que a Justiça do Trabalho apreciar o caso e determinar à direção da emprêsa que faça o necessário depósito nos cofres do sindicato.

MEIO SÉCULO ENSINANDO

RIO — Completando, na data de ontem, cinqüenta anos de atividades didáticas na Faculdade Nacional de Medicina, da Universidade do Brasil, o professor Olímpio da Fonseca, catedrático de Parasitologia, foi homenageado, ontem, pela Congregação daquele estabelecimento de ensino superior que, com essa finalidade, se reuniu em sessão extraordinária sob a presidência do professor Pedro Calmon. Falaram, saudando o mestre, o sr. Luís Antônio Paracampo, assistente da cadeira; o professor Carlos Chagas Filho, representando a Congregação e o acadêmico Antônio Figueira Filho, em nome dos alunos. Profundamente emocionado o professor Olímpio da Fonseca (na foto) discursou agradecendo a manifestação e, finalmente, o reitor Pedro Calmon, saudando-o como membro da Universidade do Brasil. Compareceram àquela sessão numerosas personalidades, bem como diversos amigos e alunos do homenageado

Entendimentos para parar os trens, portos e navios

RIO —

Os dirigentes sindicais marítimos iniciaram, ontem, entendimentos com os líderes dos ferroviários e dos portuários, no sentido de que seja restabelecido o pacto de ação comum que firmaram para conquistar o direito à paridade e, agora, promoverem intensa campanha, que poderá redundar numa greve geral das três classes, para obter a imediata execução do Plano de Classificação, que possibilite, em seguida, o cumprimento, por parte do govêrno, da Lei de Paridade

Até o próximo dia 13 todos os sindicatos marítimos de todo o país, devem realizar assembléias para consultar suas classes sôbre as medidas que devem ser adotadas para fazer com que o govêrno execute, imediatamente, o Plano de Classificação.

FEDERAÇÃO

Após o pronunciamento das assembléis dos sindicatos, as decisões deverão ser levadas à apreciação do Conselho de Representantes da Federação Nacional dos Marítimos para que o mesmo, de acôrdo com os estatutos da entidade, homologue os atos.

Acreditam os dirigentes sindicais que ainda esta semana será possível a realização de uma reunião entre os líderes dos marítimos, ferroviários e portuários para acertarem as medidas que devem tomar, a fim de defenderem os interêsses de suas classes.

Salientam os líderes sindicais dos marítimos, portuários e ferroviários que suas classes estão grandemente prejudicadas com o fato de ainda não ter sido posto em execução o Plano de Classificação, o que impede a aplicação da Lei de Paridade, que concede vantagens salariais àquelas três categorias profissionais.

GREVE

Durante as assembléias já realizadas, vários líderes marítimos conclamaram a classe a se preparar para a greve, pois afirmaram acreditar que consigam fazer o govêrno pôr em execução o Plano de Classificação por meios pacíficos.

Vários líderes sindicais acham que deve ser dado um prazo ao govêrno até o próximo dia 31 para que ponha em execução o Plano de Classificação, sob pena de deflagração de uma greve geral dos marítimos, portuários e ferroviários na primeira quinzena de junho.

Diario Carioca

RIO DE JANEIRO, QUARTA-FEIRA, 10 DE MAIO DE 1961

"Miss Decote" tira sinusite de vedeta

RIO —

— "Foi duro mas convenci meu médico. Minha sinusite não vai piorar se eu participar do concurso "Miss Decote". Pouca roupa ajuda a respiração. Só pode atrapalhar a dos outros" — disse ao DC, a vedeta Vera Ortiz ao falar ontem sôbre a sua participação no certame que escolherá dia 15, na buate Apache, o maior decote de 61.

Segundo a vedetinha, apesar do concurso ser muito sério, ela acatará a decisão do júri, e não criará "caso", mesmo se houver marmelada". Isso, porque Vera criou um tremendo "caso" no concurso para Rainha do Carnaval, quando acusou um dos juízes de estar sendo parcial.

— "Mas isso são águas passadas — disse. — Quero ser "Miss Decote", mas honestamente, por méritos indiscutíveis".

FOI ADIADO

A escolha da "Miss Decote" deveria ter sido feita ontem, mas foi adiada porque não houve tempo para que tôdas as concorrentes aprontassem os seus "vestidos" Além disso, várias vedetas estão viajando como Wilza Carla, que está em Salvador.

— "Mesmo com o adiamento, o concurso vai pegar fogo — continuou Vera — porque tôdas estão querendo ganhar a viagem de ida e volta a Buenos Aires, primeiro prêmio. E também, porque, como é óbvio, cada uma apresentará um decote mais ousado que a outra. Eu, honestamente, não tenho esperanças de vencer, porque o páreo é duro e são muitas as vedetas famosas a concorrerem comigo. Mas vou até o fim, porque Wilza Carla é muito minha amiga, e eu prometi a

(Conclui na 11ª pág.)

Bom dia EXCELÊNCIA

RIO —

Eba, Excelência, devagar! Doze bilhões, governador nosso, é muito dinheiro, quase o bastante para construir outra Brasília! E Vossa Excelência não quer, sabemos, construir nenhuma Brasília, mesmo porque V. Exa., que diz rezar pela cartilha 204, deve estar angustiado com a espiral inflacionária exibida há bem pouco na televisão pelo seu ex-candidato. Além do mais, V. Exa. é dos que ainda não acreditam em Brasília, a não ser quando se trata de lá ir para negócios como êste dos doze bilhões.

Mas, Excelência, perdoe-nos a precipitação que nos leva à quebra de uma regra primária da etiqueta. Devíamos, e o fazemos agora, as apresentações. Queremos dizer, sr. governador, que esta coluna é sua. Ou melhor, lhe será dedicada, diàriamente. Acompanhará o desjejum de V. Exa. e será, assim o esperamos, um elemento de bom-humor para o dia que começa. Porque há um ditado segundo o qual um homem se conhece quando está zangado ou à cata de dinheiro. Zangado, nós já o conhecemos, Excelência, ainda de agora mesmo quando V. Exa. disparou aquêle despacho ("... que vergonha.. ") contra o desembargador Osni Duarte que, como o ministro Ari Franco, ousou fazer justiça, isto é, contrariá-lo. Portanto, Excelência, o homem zangado, nós o conhecemos e preferí-mo-lo de boa paz, não que pessoalmente a nós isso importe, mas se a cidade afinal precisa ser governada é melhor que o seja por um homem manso. Que êste bom-dia o ajude a tornar-se um bom para o dia que começa Se não ajudar, volte à auto-crítica, Excelência, e verá que a culpa será mais sua do que nossa.

O outro homem do axioma, o que procura o dinheiro, êste é o dos doze bilhões. E assim voltamos ao começo dêste primeiro bom-dia. Excelência, um pouco mais íntimos depois das apresentações de praxe, que algumas perguntas já não podem ser recebidas com irreverência. Gostaríamos, e o povo carioca também, de saber, por exemplo, o que V. Exa. pretende fazer com êsse gordo "sweepstake". Água, V. Exa. já o disse — mas quanta e como? Escolas, sim, mas onde, quantas e como? Obras, acreditamos, mas quais, onde e por quanto? Os planos, Excelência, onde estão? Afinal, o sr. governador há de convir que desde Tio Sam ao Banco do Desenvolvimento, quando emprestam dinheiro, querem saber como será empregado, no que será aplicado. E V. Exa. era homem que anunciava plan s. Até agora ninguém sabe onde quer Vossa Excelência pôr os doze bilhões. E são doze bilhões, que

(Conclui na 11ª pág.)

VERA QUER SER "MISS DECOTE"

Mesmo em tratamento de sinusite a vedeta Vera Ortiz afirma que vai concorrer ao título de "Miss Decote" no dia 15, porque pouca roupa ajuda a respiração

SAPS dá aumento e esclarece

RIO —

O sr. Darci Evangelista, diretor do Departamento de Divulgação e Estatística do SAPS, a propósito de nota publicada na edição de ontem, enviou ao DC esclarecimentos sôbre o aumento do preço das refeições, chamando de improcedente e injustas as críticas que aquela majoração vem recebendo, "parecendo, além disso, inspiradas não só na incompreensão, como também no desejo de predispor o espírito dos trabalhadores a uma atitude diferente da que êles adotaram".

"Atitude ordeira e compreensiva, tanto mais esperada quanto visa a um alto objetivo: contribuir para o clima de ordem e harmonia social que o país necessita e reclama" — diz o sr. Darci Evangelista na sua carta-esclarecimento, visivelmente alarmado com as críticas

OS ESCLARECIMENTOS

Segundo o sr. Darci Evangelista, o sr. Lourival Mota Granja, coordenador dos restaurantes do SAPS, contesta as informações publicadas pelo DC, alegando que apenas lhe foram feitas três perguntas pelo repórter, das quais apenas uma foi respondida. De acôrdo com esta, o sr. Lourival Mota Granja disse que "os trabalhadores previdenciários estavam demonstrando compreensão em face do aumento,

(Conclui na 11ª pág.)

Portuários falam da exportação de café

RIO —

A União dos Portuários do Brasil em nota oficial emitida ontem, esclareceu (em parte) sua posição sôbre a mensagem do Executivo da Guanabara, que substitui o Impôsto de Vendas e Consignações de 4% pelo sêlo à base de 1%.

A UPB declara que as terras da lavoura cafèeira "estão entregues à mão-de-obra do agricultor brasileiro — sem técnica e sem amparo —, sofrendo hoje a concorrência da mão-de-obra escrava dos semi-feudos africanos, financiados pelos mesmos grupos que aqui operam".

A NOTA

A Diretoria da União dos Portuários do Brasil instada a um pronunciamento sôbre a mensagem do Executivo dêste Estado, que substitui o impôsto de Vendas e Consignações de 4 por cento pelo sêlo à base de 1 por cento, depois de estudar e debater o problema com parlamentares e exportadores, torna público o seguinte:

Considerando que a ilegitimidade da tributação (Vendas e Consignações) sôbre as exportações de café para o exterior, argüida pelos exportadores, encontra-se "sub-judice";

Considerando que a conveniência da taxação e suas relações de interêsse com a economia do Estado será objeto de exame nas Comissões e no Plenário da Assembléia;

Considerando que os poderes constituídos, acima mencionados, merecem o melhor acatamento e respeito do povo carioca,

Resolve abster-se de um pronunciamento, quanto aos aspectos judiricos e fiscal da questão, mantendo sua linha de tradicional respeito à soberania do Judiciário e Legislativo.

Finalmente, restabelecendo a verdade sôbre a afirmativa de que o café representa 80 por cento das exportações no pôrto do Rio de Janeiro, informamos à Opinião Pública, e à Classe Portuária, que a exportação de café para o exterior pelo pôrto do Rio de Janeiro jamais atingiu, nestes últimos 4 anos, a 20 por cento do total exportado, estando o minério de ferro na liderança das saídas com cêrca de 70 por cento.

Na verdade, entendemos que os reclamos de uma política protecionista, reivindicada pelos homens do café, decorrem de uma lavoura negligenciada, e para ilustrar o que aqui se afirma lembramos que 40 por cento dos 750 milhões de cafeeiros existentes em Minas têm mais de 25 anos frutificando, o que eleva em muito o custo da produção.

Urge destacar que as estatísticas revelam completa estagnação nos últimos decênios e que os *mercados tradicionais* atingiram suas capacidades de absorção. Paralelamente, o protecionismo tem, ao longo de nossa história atraído excelentes empreendimentos, desviados de setores básicos de nossa economia, e ensejados pela alta rentabilidade que lhes proporciona a lavoura cafeeira, hoje totalmetne em mãos de grandes consórcios internacionais, que jamais se preocuparam com o trato adequado das terras exploradas. Estas, entregues à mão-de-obra do agricultor brasileiro — sem técnica e sem amparo —, sofrem hoje a concorrência da mão-de-obra escrava dos semi-feudos africanos, financiados pelos mesmos grupos que aqui operam.

Os portuários do Rio de Janeiro recebem com visível satisfação o florescimento dos portos de Niterói e Angra dos Reis pelo que tal fato representa para o desenvolvimento econômico do estado fluminense

José Paulo da Silva, presidente.

EXAMES DE SELEÇÃO NO RIO BRANCO

RIO —

Acham-se abertas as inscrições para o exame de seleção prévia que antecede o Vestibular para o Curso de Preparação à carreira diplomática, no Instituto Rio Branco, educandário mantido pelo Ministério das Relações Exteriores. As inscrições poderão ser feitas até 9 de junho próximo.

O Exame de Seleção Prévia será realizado no dia 7 de julho do ano em curso, simultâneamente no Rio de Janeiro, São Paulo Belo Horizonte, Pôrto Alegre, Recife e Salvador. Melhores informes poderão ser pedidos, pessoalmente ou pelo correio, à Secretaria do Instituto, localizada no Palácio Itamarati, nesta capital.

DA afirma: "situação já está normalizada"

RIO —

Enquanto hospitais e casas de saúde cerram suas portas por falta absoluta de água, o Departamento de Águas informou, na tarde de ontem, ao DIARIO CARIOCA que o fornecimento está se processando normalmente, não havendo quaisquer irregularidades nas adutoras. A única dificuldade — aduziu — é que vários reservatórios particulares ou de próprios estaduais estão vazios, sendo isto conseqüência das recentes crises no abastecimento.

Explicando que dentro de pouco tempo reservatórios e caixas dágua particulares ou de hospitais e repartições públicas já estarão novamente abastecidos (excessão feita ao Ministério da Fazenda, que ficará sem água durante muito tempo) adiantou que os contribuintes, especialmente instituições hospitalares, devem recorrer ao Serviço de Relações Públicas, na Rua Riachuelo, 287, sempre que houver irregularidade no fornecimento, pois serão "prontamente atendidos".

"ESTA NORMAL"

O diretor do Departamento de Aguas, sr. Veiga Brito, criou naquele serviço um setor de Relações Públicas, para atender à imprensa e às queixas dos contribuintes que não forem atendidos pelos chefes de distritos. O Serviço de Relações Públicas ficou a cargo do engenheiro Correio Nunes e do Timóteo Rodrigues Pereira, tendo êste último atendido a reportagem do DC, quando declarou: "O abastecimento está absolutamente normal. Não há quaisquer problemas com as adutoras, e o único problema existente é o fato de muitas caixas ainda se encontrarem vazias em virtude do "deficit" provocado pelas recentes crises. Isto, em pouco tempo será remediado".

Sôbre hospitais que cerram suas portas, informou o sr. Timóteo Pereira que isso se deve ao fato de não se comunicarem com o Departamento, solicitando soluções para seus problemas: "Muita coisa, disse, ficamos sabendo através dos jornais, que são procurados antes de nós".

Adiantou o sr. Timóteo Pereira que a situação da Santa Casa da Misericórdia já estava com seu hospital novamente em funcionamento e que êle próprio iria telefonar para di-

(Conclui na 11ª pág.)

GALEAO SE MODERNIZA

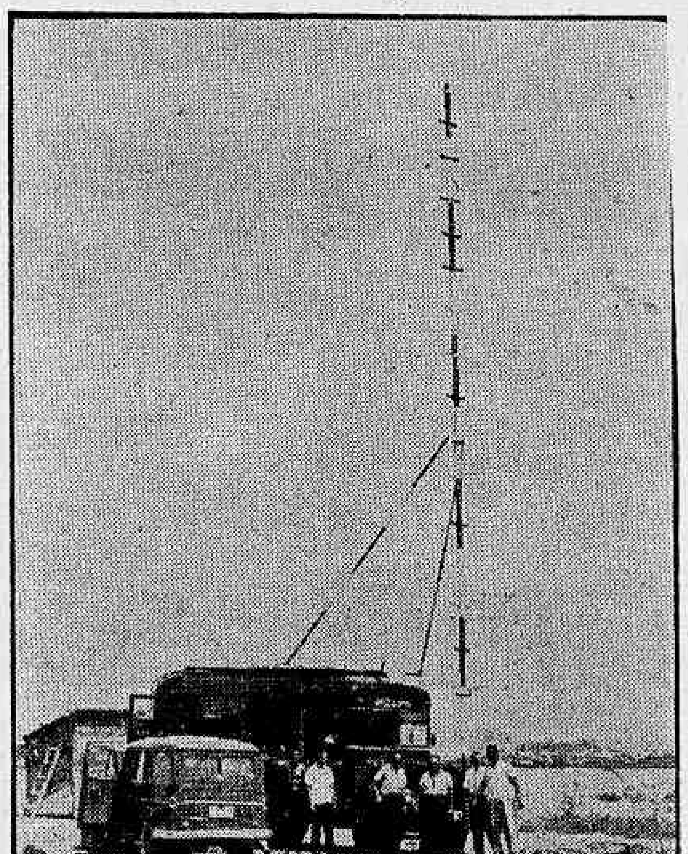

RIO — Nova aparelhagem de terra do equipamento de pouso por instrumentos, está sendo instalada no aeroporto internacional do Galeão, na Guanabara, como mais uma fase da participação do Ponto IV (Cooperação Técnica dos EUA) no cumprimento de um programa geral que visa ao reaparelhamento dos aeroportos e à máxima segurança e eficiência da navegação aérea no Brasil inteiro. Para tal fim, o Ponto IV ofereceu um subsídio que se estima em 2.000.000 de dólares, sob a forma de equipamentos especiais como o referido sistema de pouso. Êste é composto de vários instrumentos entre os quais se destacam, como os mais interessantes, o determinador da trajetória de planeio e o localizador. Êste instrumento, o localizador, orienta o pilôto por meio de uma faixa luminosa, permitindo-lhe manter a aeronave constantemente na direção da linha central da pista, o que assegura um pouso normal e seguro. Na foto, técnicos do Ponto IV e da Contraf colaboram na instalação dos instrumentos de segurança

Líderes debaterão as teses

RIO —

Para debater as teses que apresentarão no II Encontro Fraternal que se realizará, nos próximos dias 20 e 21, na cidade de Belo Horizonte, para fixar a posição do sindicalismo com relação à política do atual presidente da República, os dirigentes sindicais cariocas reunir-se-ão, hoje, às 19 horas, na sede do Sindicato dos Vendedores Ambulantes.

Pretendem os dirigentes sindicais fazer com que o govêrno estabeleça a "verdade salarial" da mesma forma como estabeleceu a "verdade cambial", promovendo o reajustamento dos salários e a imediata revisão dos atuais níveis de Salário-Mínimo.

(Conclui na 11ª pág.)

ASSISTENTE

A doutora Elizabeth Shirley Enochs, um dos maiores nomes da Assistência Social dos Estados Unidos

EUA MANDAM ASSISTENTE AO BRASIL

WASHINGTON —

Para participar do II Congresso Brasileiro de Serviço Social, a realizar-se no Rio de Janeiro, de 12 a 20 do corrente, a sra. Elizabeth Shirley Enochs, nome dos mais ilustres nesse setor de atividades, viajará para a América do Sul. A caminho da Guanabara, a dra. Enochs passará dois dias em Recife. Depois visitará Brasília e São Paulo.

Sendo chefe de missões téc-

(Conclui na 11ª pág.)

Estado em pânico: os buracos tiram vidas

RIO —

O gabinete do secretário da Viação fêz cair, na tarde de ontem, verdadeiro véu de mistério sôbre as investigações da Comissão de Inquérito nomeada para apurar a morte do menor Edson Rodrigues Gerônimo, que pereceu afogado sábado último em um dos muitos buracos do Estado, localizado no bairro de Parada de Lucas.

Sabe-se, contudo, que a Comissão de Inquérito designada pelo brigadeiro Hélio Costa foi, ontem, até o local do acidente (Rua Ananás, 68), nada tendo transpirado do que apurou. Informações não confirmadas indicam que a culpa do ocorrido deverá recair na SURSAN, não obstante o Distrito correspondente do Departamento de Obras ser responsável pelas obras em sua jurisdição.

BURACO QUE MATA

A comissão indicada para apurar o fato é formada pelos srs. Arlindo Cruz Ribeiro, Cláudio Augusto Piragibe Magalhães e Nelson Machado e está em ligação direta com o secretário da Viação, conforme esclareceu à reportagem o engenheiro Santos Dias, diretor do Departamento de Obras do Estado

Tendo em vista o acidente anterior, já foram tomadas providências no sentido de impedir o buraco que mata de fazer novas vítimas, o que, por absurdo que pareça, foi considerado como vitória pelos habitantes de Parada de Lucas.

MAIS BURACOS

Com receio da repetição do acidente de sábado passado, vários telefonemas estão chegando à redação, denunciando a existência de crateras em diversos locais do Estado. À medida que as denúncias vem chegando está sendo providenciado o encaminhamento ao Departamento de Obras, a fim de evitar que cresça o número de vítimas dos buracos da gestão do governador Carlos Lacerda.